EL DIARIO PALENTINO

N.º REFUNDIDO 7.085

Fundado en 1882 y 1890

TELEFONOS
1353 REDACCIÓN
1526 IMPRENTA
2006 ADMINISTRACIÓN

EL DIA DE PALENCIA

Depósito Legal P—2—1958

DIRECCIONES
DIRECCIÓN Y TALLERES: MAYOR, 99
APARTADO DE CORREOS, 17

SABADO 15 FEBRERO 1964

EDICION SIETE TARDE

2'00 ptas.

ACEITE PURO de OLIVA

Cimbalillo

Por el mismo dinero compre este aceite y recibirá calidad

HOME regresa a Londres

Londres. 14. — El primer ministro británico, Sir Alexander Douglas-Home, ha regresado a Londres por vía aérea, después de haber celebrado conversaciones con los gobernantes canadienses y norteamericanos en Ottawa y Wáshington.—Efe.

Se nombra Director General de Política Interior a don MARCOS PEÑA ROYO

D. Francisco Queipo de Llano, Conde de Toreno, nuevo Gobernador Civil de Palencia

Don Vicente Asuero y Ruiz de Arcaute, designado para el Gobierno Civil de Guadalajara

Madrid, 14. — Por Su Excelencia el Jefe del Estado y a propuesta del Ministro de la Gobernación, ha sido nombrado director general de Policía Interior, don Marcos Peña Royo, hasta hace unos días Gobernador Civil y jefe provincial del Movimiento de Asturias.

Asimismo, por Su Excelencia el Jefe del Estado y Jefe Nacional del Movimiento, han sido nombrados a propuesta de los Ministros de la Gobernación y Secretario General del Movimiento, Gobernadores civiles y jefes provinciales del Movimiento.

De Córdoba, a don Prudencio Landín Carrasco.

De Guadalajara, a don Vicente Asuero y Ruiz de Arcaute.

De Palencia, a don Francisco Queipo de Llano y Acuña.

De León, a don Luis Ameijide Aguilar.

De Zamora, a don Julio Rico Sanz.

De Santa Cruz de Tenerife, a don Juan Pablos Abril.

De Teruel, a don Nicolás de las Peñas y de la Peña.

De Cáceres, a don Alfonso Izarra Rodríguez.—Cifra.

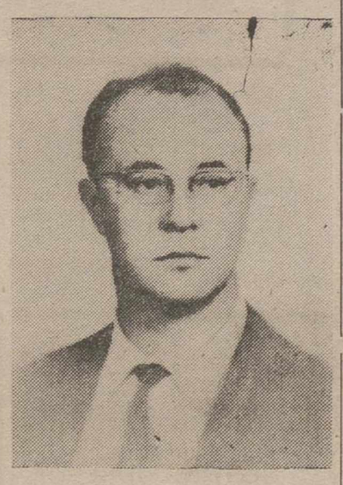

Excmo. Sr. D. Francisco Queipo de Llano Acuña, Conde de Toreno, nuevo Gobernador Civil de Palencia

DATOS BIOGRAFICOS

EL NUEVO DIRECTOR GENERAL DE POLITICA INTERIOR MARCOS PEÑA ROYO

Nació en 1915, en Alacón (Teruel). Universitario de las Facultades de Derecho de Zaragoza y Madrid, ingresó en el Cuerpo de Abogados del Estado en 1943.

En los primeros días del Alzamiento se incorporó a la segunda bandera de Falange de Aragón y en octubre de 1936 era ya alférez provisional, ostentando en la actualidad el empleo de capitán de complemento. Fue subjefe provincial del Movimiento en Lérida, gobernador civil y jefe provincial de Teruel y más tarde, durante un período de más de seis años, que terminó el día seis del presente mes, ostentó los mismos cargos en la región asturiana. Ejerció la abogacía. Fue presidente del Consejo del INP en Lérida, es miembro de honor del Instituto de Cultura Hispánica y procurador en Cortes y consejero nacional en las dos últimas legislaturas. Se encuentra también en posesión de numerosas condecoraciones militares y civiles: tres cruces rojas, dos cruces de guerra, encomienda con placa de la Orden de Cisneros, Gran Cruz de la Orden del Mérito Civil, Gran Cruz de la Orden de Isabel la Católica, medalla de oro de la provincia de Teruel, medalla de honor del Centro Asturiano, etc.

FRANCISCO QUEIPO DE LLANO ACUÑA, CONDE DE TORENO

Nació en Madrid, en 1927. Ingresó en la Academia Militar de Zaragoza y en 1950 obtiene el despacho de teniente de Caballería con el número dos de su promoción y en la actualidad es capitán de complemento.

Cursó estudios en la Universidad de Madrid, licenciándose en Ciencias Políticas, especializándose en estudios político-administrativos.

Militante del Movimiento. Diplomado en estudios sindicales por la Organización Sindical Española, colabora en sus seminarios.

Asistió como representante español a la conferencia de Política Internacional celebrada en Wilton Park (Inglaterra); asimismo tomó parte en diversos cursos de sociología, en la Universidad de Santander y en la Organización Sindical.

(Continúa en octava página)

PELIGRO DE GUERRA EN CHIPRE

Fracasaron las negociaciones entre el Presidente Makarios y el subsecretario norteamericano GEORGE BALL

Nicosia vive horas de extremada tensión temiendo una invasión turca

Ankara, 14.—"Makarios ha rechazado nuevamente el plan anglo-americano. Ha retirado algunas de sus antiguas condiciones, sustituyéndolas por otras nuevas", según ha declarado F. C. Erkin, ministro turco de Asuntos Exteriores, tras la entrevista que ha sostenido con George Ball, subsecretario de Estado norteamericano, que llegó esta tarde a la capital turca, procedente de Nicosia.

"Makarios —agregó Erkin— no quiere una fuerza de la OTAN, sino que desea llevar la cuestión al Consejo de Seguridad. George Ball no trae ninguna nueva propuesta. Se podría, si, tratar de un nuevo plan, luego que regrese a Wáshington el subsecretario de Estado americano". Inmediatamente de su llegada a la capital turca, George Ball ha sido recibido por el presidente del Consejo, Ismet Inonu, con el que sostuvo una larga entrevista. A esta entrevista estaban presentes los embajadores de Gran Bretaña y de Estados Unidos.

Ball, que tenía pensado salir mañana con dirección a Atenas, adelantó su salida, que tendrá lugar a última hora de hoy.—Efe.

CONSTERNACION POR EL FRACASO DE LAS NEGOCIACIONES

Nicosia, 14.—El fracaso de las negociaciones entre el presidente Makarios y el subsecretario de Estado norteamericano, George Ball, ha provocado consternación en los medios diplomáticos de la capital chipriota.

Se afirma que George Ball se ha dirigido a Ankara y Atenas para rogar paciencia y moderación a los dos Gobiernos, a la espera de que se reanuden las negociaciones.—Efe.

MANIFESTACIONES DE HOME

Londres, 14.—El primer ministro británico, ha rechazado esta tarde todo proyecto tendente a colocar bajo el control del Consejo de Seguridad de las Naciones Unidas la proyectada fuerza internacional para Chipre.

Interrogado en la televisión, en Wáshington, al término de sus conversaciones con el presidente Johnson, Sir Alec Douglas Home, ha declarado que no corresponde a Gran Bretaña ni a los Estados Unidos "mostrarse más flexibles con respecto al Arzobispo Makarios, sino que es éste quien debe dar muestras de flexibilidad". "Espero que lo haga dentro de un día o dos", precisó.

Interrogado sobre si aceptaría una fuerza de las Naciones Unidas, Sir Alec contestó: "Una fuerza situada bajo el control del Consejo de Seguridad daría a los rusos la posibilidad de torpedear todo el proyecto, utilizando su derecho de veto, o de inmiscuirse en este asunto. Recuerden ustedes el mensaje que me dirigió Kruschef, al que yo respondí secamente, que demuestra que los soviéticos no piensan realmente en facilitar una solución pacífica del problema chipriota. Nuestro principal objetivo es encontrar esta solución, si queremos prevenir una guerra civil en la isla, que traería consigo un conflicto entre Grecia y Turquía".

"Nuestro objetivo —dijo— es crear una fuerza internacional encargada de prevenir el derramamiento de sangre". Inglaterra —terminó— ha enviado tropas a Chipre porque considera que las dos partes en litigio deseaban la llegada de estas tropas. —Efe.

POSIBLE INTERVENCION DE TURQUIA

Nicosia, 14. — El vicepresidente Fazil Kuschuk declaró esta noche que Turquía se veía obligada a intervenir en Chipre después del fracaso, al menos hasta ahora, de las negociaciones anglo-norteamericanas para enviar una fuerza de pacificación a la isla, sacudida por violencias entre las dos comunidades antagónicas.

El dirigente turco-chipriota declaró a la Agencia UPI que «Turquía tiene el derecho y el deber de intervenir aquí, no con el fin de invadir la isla, sino para restablecer la paz y el orden».—Efe.

HAY PELIGRO DE GUERRA EN CHIPRE, DICE HOME

Londres, 14. — El primer ministro Sir Alec Douglas-Home declaró esta noche a su llegada de regreso de las conversaciones que sostuvo con el presidente Johnson, que había peligro de guerra en Chipre y que el punto de vista norteamericano coincidía plenamente con el de Gran Bretaña.

Douglas-Home dijo a los periodistas en el aeropuerto de Londres: «Aquí siempre hubo peligro de guerra y la urgencia con que nosotros pretendemos constituir una fuerza internacional es justamente porque nosotros creemos que hay peligro de guerra civil».

El primer ministro, a propósito de las críticas norteamericanas al comercio británico con Cuba, dijo: «Los Estados Unidos no están de acuerdo con nuestro punto de vista, pero yo les digo que nosotros nos limitamos a nuestra práctica comercial normal».

Declaró también Douglas-Home que mañana tratará de la crisis de Chipre con el subsecretario de Estado norteamericano. George Ball y con el secretario para Relaciones con la Commonwealth, Duncan Sandys. —Efe.

EXTREMADA TENSION

Nicosia (Chipre), 15. — Disparos y explosiones aisladas se han oído en la antigua ciudad de Pafos, en el Suroeste de Chipre, mientras en el resto de la agitada isla, se mantiene, por el momento, la calma aunque la situación es peligrosísima por la extremada tensión existente entre greco-chipriotas y turco-chipriotas y sobre todo, por los insistentes rumores de una inmediata invasión de Chipre por las tropas turcas.

Las autoridades militares británicas, que multiplican el esfuerzo de las tropas inglesas para mantener el orden, informan que por lo menos dos turco-chipriotas han sido muertos y uno ha resultado herido en las luchas que se desarrollan en la ciudad de Pafos, a donde ha sido enviada inmediatamente una compañía de paracaidistas británicos para restablecer la paz y hacerse con el control de la población.

Mientras se reproducen los incidentes sangrientos entre las comunidades de griegos y turcos que habitan la isla de Chipre, su problema es objeto de febriles negociaciones en las Cancillerías de los países más directamente interesados, es decir, Inglaterra, Grecia y Turquía, aparte del mismo Chipre. La negociación es tratada de dirigir por otro país, Estados Unidos, por medio de su subsecretario de Estado, George Ball, quien, hasta el presente, parece haber fracasado en sus gestiones mediadoras con unos y con otros.—Efe.

Ha estado en Nicosia el subsecretario de Estado de los EE. UU., señor George Ball, el cual ha celebrado conversaciones con el presidente Makarios, acerca de la explosiva situación existente en Chipre. A pesar de esta mediación, la situación se ha ido descomponiendo cada vez más en las últimas horas, hasta llegar a fuertes choques armados. En la fotografía vemos al presidente Makarios y a George Ball, durante su entrevista.—(Foto Fiel)

La Ley articulada de Funcionarios Civiles del Estado

Decreto del Consejo de Ministros

Madrid, 15.—Hoy publica el «Boletín Oficial del Estado» el decreto del Consejo de Ministros, por el que se aprueba la Ley articulada de funcionarios civiles del Estado.

La contradictoria posición surgida en el seno del Consejo de Estado, sobre la fórmula de integración de los antiguos Cuerpos técnicos, administrativos en los nuevos, ha determinado que, examinadas las razones expuestas, unas y otras atendibles, el Gobierno haya resuelto que el texto articulado se cumpla estrictamente lo dispuesto en la Ley de Bases estableciendo, al mismo tiempo la fórmula que atienda a la realidad de la organización administrativa actual, sin perturbar la formación de los Cuerpos generales, según los dictados de la citada Ley.

El decreto consta de cuatro títulos, con 105 artículos, cuatro disposiciones finales y varias disposiciones transitorias.

Los funcionarios de la Administración Pública, dice el artículo primero— son las personas incorporadas a la misma, por una relación de servicios profesionales y retribuídos, regulada por el derecho administrativo, que se regirán por las disposiciones de la presente Ley, sin perjuicio de las normas especiales que sean de aplicación, quedan excluídos, de su ámbito de vigencia, los funcionarios al servicio de la Administración de Justicia; los funcionarios que no perciban sueldos o asignaciones con car-

(Continúa en tercera página)

LA HORA INTERNACIONAL

Por JOSE LUIS ALONSO ALMODOVAR

Optimismo en París y tensión en Chipre

«Estoy altamente satisfecho de las conversaciones de hoy», ha sido el juicio que el canciller alemán Erhard hizo anoche de su primer día de reunión con el presidente De Gaulle. Al parecer, los dos estadistas dedicaron la jornada al estudio de los problemas actuales en Europa y Asia, que son precisamente los que más separan los puntos de vista francés y germano. En síntesis, las principales cuestiones en que existe desacuerdo entre De Gaulle y Erhard se centran sobre el reconocimiento por París de la China comunista, y el deseo alemán de seguir avanzando hacia la unidad política europea, respecto a la cual tiene De Gaulle algunas reservas todavía.

En todos los demás temas a tratar, la identidad del pensamiento de ambos es absoluta. Especialmente, en lo referente al problema alemán, donde De Gaulle reafirmó «todo su apoyo militar y político» a la causa de la reunificación germana y del Berlín libre. En este aspecto —uno de los más importantes del panorama internacional de nuestro tiempo— la postura francesa es clara y decidida. Creemos que sobre esa identidad se apoya fundamentalmente la alianza franco-alemana, como piedra angular para la unificación del continente.

Erhard informó con amplitud al general acerca de sus visitas a Estados Unidos, Inglaterra e Italia, rodeadas de gran interés, por cuanto revelan la abierta vocación europeísta de los nuevos Gobiernos de Londres y Roma. El canciller alemán siente cierto escepticismo ante las dificultades que Francia invoca para el establecimiento de unos vínculos políticos entre los países unidos ya comercial y financieramente por el Mercado Común. La fórmula gaullista de «la Europa de las Patrias» —que ahora cuenta, también, con el asentimiento del ministro belga de Asuntos Exteriores, Spaak—, no es, en cambio, del agrado de Erhard, decidido a recorrer de prisa el camino —largo todavía— que resta para unificar Europa. Sobre ese punto —convertido en eje de la política europea de Alemania occidental— se apoya la discrepancia entre París y Bonn, junto con el distinto criterio con que ambas capitales contemplan los deseos británicos de incorporarse a este proceso.

El otro gran motivo de fricción es la política francesa en Asia, con el reconocimiento de la China roja y las propuestas para neutralizar la región sureste. Aquí —como en casi toda su política exterior extraeuropea— Erhard sigue la línea marcada por el Departamento de Estado norteamericano, firmemente contrario a la actitud de Francia. El pacto germano-francés —firmado hace poco más de un año por De Gaulle y Adenauer— prevé la consulta mutua ante las graves decisiones internacionales. El Gobierno de París no ha cumplido, al parecer, esta exigencia, reconociendo a los comunistas de Pekín sin previa comunicación a Alemania. El disgusto de Erhard por este motivo fue ostensible.

Puede presumirse que la parte más larga, laboriosa y difícil de la entrevista de ayer, estuvo dedicada a explicar al canciller germano las razones que condujeron a Francia a adoptar aquella medida. A este respecto, la posición de Erhard es muy clara. Se opone a cualquier tipo de relaciones con el régimen de Mao Tse Tung, a no ser que los Estados Unidos le reconozcan y, entonces, «nuestros intereses particulares ceden el paso a intereses más generales». Es decir, un criterio muy parecido al sustentado por el Gobierno japonés, que anuncia hoy que establecerá relaciones con los comunistas chinos si éstos son admitidos en la ONU. La firmeza americana ante esta situación está siendo la baza más influyente, pues, en otro caso, varios países occidentales hubieran seguido ya el ejemplo de Francia. Tal es el caso de Italia, donde se ha vuelto a retrasar de nuevo la adopción de una medida de esta índole.

Eliminados los recelos que provocó en los dirigentes germanos la conducta francesa, debe restaurarse el fecundo acuerdo anterior. La inteligente y enérgica política de Francia ante el problema alemán sirve de mucho, sin duda, para ayudar a vencer las restantes dificultades. De un perfecto entendimiento entre ambas naciones depende la seguridad europea y el progresivo avance hacia una auténtica integración política. Por fortuna, todo indica que el pacto germano-francés ha superado la desaparición de Adenauer, demostrando que tiene fuerza y viabilidad por sí mismo, ajeno a las personas que le hicieron. Sobre él podrá algún día edificarse Europa, si es capaz de olvidar unas rivalidades que, en ocasiones, surgen de forma alarmante, como en el actual conflicto de Chipre, entre dos países miembros de la Alianza Atlántica, Turquía y Grecia, y que hoy se presenta con perfiles dramáticos, ante el temor de nuevos y sangrientos sucesos en la isla, que pueden conducir a la abierta intervención militar de las tropas turcas. Las consecuencias serán gravísimas e imprevisibles.

Las conversaciones ERHARD-DE GAULLE

Francia al lado de Alemania en la reunificación y en el problema de Berlín

París, 14.—«Estoy altamente satisfecho de las conversaciones de hoy, sin que en ningún momento los intercambios de puntos de vista hayan deteriorado las relaciones franco-germanas», ha declarado el canciller Erhard, tras las conversaciones sostenidas esta tarde con el general De Gaulle en presencia de los ministros de Asuntos Exteriores de ambos países.

Esta reunión estuvo consagrada a la cuestión del Extremo Oriente y a los problemas europeos. Con respecto a la primera cuestión, el general De Gaulle ha expuesto a su huésped germano los motivos que le han impulsado al reconocimiento de la China Popular.

Por otra parte, al abordar las cuestiones europeas, el canciller federal ha evocado las visitas que él mismo había efectuado a los Estados Unidos, a Inglaterra y a Italia, subrayando que había encontrado por todas partes una voluntad manifiesta de llegar a la formación de una Europa política.

Por su parte, el presidente de Francia, se felicitó por los progresos logrados en el seno del Mercado Común y reafirmó su reconocimiento para con Alemania por el papel positivo que ésta ha jugado sobre las discusiones acerca de la política agrícola común.

Refiriéndose a la Comunidad Atlántica, De Gaulle manifestó que la alianza no estaba amenazada en su existencia, pero reconoció que su organización daba lugar a divergencias de puntos de vista.

Al tratar de la cuestión de Berlín, el presidente francés ha recordado que Francia, tanto política como militarmente, estaba del lado de Alemania en lo que respecta a la cuestión de la reunificación y al problema de Berlín.

Finalmente, el canciller alemán terminó su exposición enalteciendo la amistad franco-alemana que estriba, según él en el olvido de las tragedias históricas, en el hecho ya reconocido en que no puede existir una Europa potente sin la cooperación franco-germana, y, por último, en el apoyo de Francia al pueblo alemán en su empeño en torno al logro de sus objetivos nacionales.—Efe.

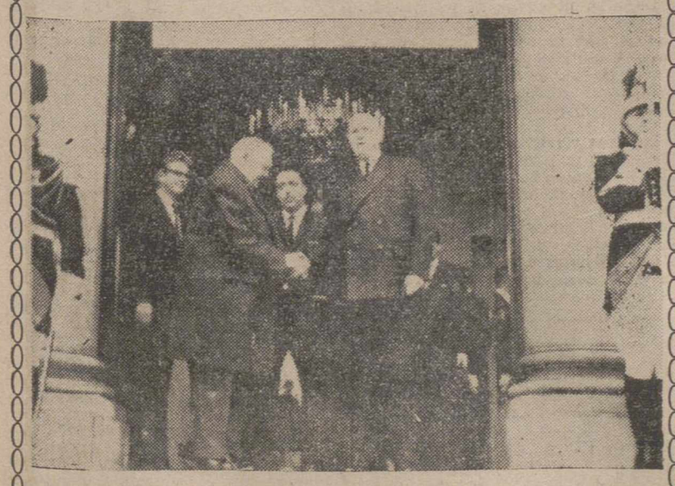

París.—El general De Gaulle y el canciller Erhard, que se encuentra en París, se despiden después de una de sus entrevistas mantenidas en el Palacio del Eliseo.—(Telefoto Europa Press)

LA DUQUESA DE ALBA, FALLERA MAYOR

Madrid.—He aquí una bonita foto de Derrey, de la Duquesa de Alba, que ha sido nombrada fallera mayor de la Plaza del Mercado y del Parador del Tro. El nombramiento le fue entregado en una sencilla ceremonia que tuvo lugar en el Palacio de Liria, de Madrid (Foto Europa Press)

M.C.D.2022

PALENCIA AL DIA

El ciclismo por sus fueros

Palencia tiene ya Federación Provincial de Ciclismo. Aprobada por la Delegación Nacional de Deportes, acaba de constituirse, bajo la presidencia de don Vicente Vélez Morrondo.

Los aficionados a este bello deporte están de enhorabuena. Por doble razón: Por la constitución llevada a cabo y por dejar sus riendas directivas en las manos de un hombre tan entendido en ciclismo y tan entusiasta como el señor Vélez; alma de aquellas famosas Vueltas Ciclistas Regionales de Palencia, que, hace pocos años, fueran semillero de campeones.

Palencia tiene su historial ciclista y bueno. Sólo en estos últimos años, a raíz de dejar de organizarse dichas Vueltas, atravesó un período de atonía.

Pero el nombre de Palencia sonó bien por aquella década de los años 30-40 y posteriores, en los que estupendos ciclistas, como Liberato, los hermanos Aguilar, Caminero, el «Oso de la Treinta», Julio Neira, hermanos Mancho, «Conejo», García, Tejo, «El Botones», Moras, y tantos otros, pasearon sus figuras de auténticos «routiers» por las carreteras y velódromos españoles y, también, sus triunfos, que eran los de la provincia que representaban.

El ciclismo palentino, por añadidura, con las citadas Vueltas a Palencia, también ganó muchos enteros y un destacado relieve en los medios ciclistas nacionales, por cuanto en nuestras Vueltas participaron muchachos, promesas entonces de campeones, que, luego, y a partir de sus victorias entre nosotros, se confirmaron como tales (recuérdense a los hermanos Morales, Esteban Martín, San Emeterio, Polo, Momeñe, Talamillo, José López etc.), que dieron, con nuestros «ases» provinciales, autenticidad deportiva y prestigio a las pruebas ciclistas palentinas.

Si la herencia histórica cuenta mucho, Palencia no se resignaba a vivir sólo de esas floridas, pero pasadas rentas, y aquí está de nuevo en la brecha, con su Federación recién constituida y su entusiasta presidente, a reverdecer, creemos, viejos laureles, y hacer que el ciclismo local y provincial vuelva por sus antiguos y espléndidos fueros.

Ha llegado la cigüeña. San Blas —el de la «cigüeña verás»— queda ya algo distante; pero la airosa zancuda hace acto de presencia en nuestras torres fiel a la cita febreril.

En nuestro "Suplemento Agrícola" de hoy, amplia información del interesantísimo coloquio celebrado el jueves en Valladolid con el Comisario del Plan de Desarrollo, don Laureano López Rodó

Cesa como Gobernador Civil de Palencia don Vicente Asuero y Ruiz de Arcaute

Ha cesado como Gobernador Civil y Jefe Provincial del Movimiento de Palencia, don Vicente Asuero y Ruiz de Arcaute, que es destinado a desempeñar los mismos cargos a la provincia de Guadalajara.

Corta ha sido la etapa de mando y gobierno del Sr. Asuero y Ruiz de Arcaute, pero indudablemente desde su contacto personal y oficial con nuestra provincia, prendió su identificación con la tierra y gentes palentinas, e incorporó a su constante preocupación todos los problemas cuya solución pudiera tener alguna relación con su circunstancia de gobierno.

Pendientes diversos problemas de importancia, al hacerse cargo del Gobierno Civil el Sr. Asuero, desde su puesto de primera autoridad de la provincia continuó dando impulso para su solución; sus visitas a Madrid, para llevar a cabo gestiones con las autoridades nacionales en beneficio de la provincia de Palencia, fueron francamente eficaces, y de sus resultados hemos ido dando cuenta en nuestras columnas, prestándoles el indudable interés que merecen.

No es preciso un recuento del resultado de todas estas gestiones, pero sí vale la pena destacar la gestión del Plan de Transformación del Cerrato, iniciativa personal del Sr. Asuero, y cuya inquietud ha puesto en marcha, al suscitarse de una manera oficial en el Consejo Económico Sindical, celebrado en Palencia este mismo año.

Hombre de extraordinarias dotes personales, sencillo por naturaleza, afectivo y cordial, ha sabido en tan poco tiempo granjearse las simpatías de los palentinos, en cuya provincia deja un círculo de amistades, en las que campea —por encima de todo— la sinceridad y la caballerosidad.

Al dar cuenta del cese de don Vicente Asuero y Ruiz de Arcaute, como Gobernador Civil y Jefe Provincial del Movimiento por su traslado a Guadalajara, para ocupar los mismos cargos, DIARIO-DIA testimonia una vez más su afecto hacia el señor Asuero —que tantas deferencias supo tener asimismo con la Prensa— y le desea una feliz y eficaz gestión en los nuevos cargos para los que el Gobierno español ha depositado en él su confianza.

Popular homenaje de Palencia a don Vicente Asuero y Ruiz de Arcaute

Se celebrará el martes día 18

La Superioridad ha dispuesto que nuestro querido Gobernador Civil y Jefe Provincial del Movimiento, don Vicente Asuero y Ruiz de Arcaute, cese en el mando de la provincia para ocupar igual cargo en la de Guadalajara.

Poco ha sido, ciertamente, el tiempo que el Sr. Asuero ha convivido con nosotros. Pero sí lo suficiente para que todos le consideremos ya un palentino más de corazón. Su cordialidad, su sencillez, su caballerosidad y competencia, al servicio siempre de la mejor eficacia gestora y rectora, le han granjeado, con nuestro recuerdo, nuestra gratitud. Gratitud y recuerdo que le acompañarán siempre, pero que Palencia entera, desde sus más diversos estratos sociales, quiere hacerle ahora patente, antes de que abandone nuestra tierra.

La Organización Sindical, que tanto sabe de su infatigable tesón y entusiasmo persiguiendo la búsqueda de soluciones para cuantos problemas de toda índole se han planteado, en unión de la Diputación Provincial, Ayuntamiento de la Capital, Delegaciones Provinciales de la Administración Civil del Estado, Delegaciones Provinciales de F. E. T. y de las J. O. N. S., Cámara de Comercio e Industria, Colegio de Médicos, Asociación de la Prensa y Procuradores en Cortes de la Capital y Provincia, haciéndose eco de ese unánime y popular sentir, quieren testimoniar su gratitud ofreciéndole el merecido homenaje de Palencia y su Provincia, que consistirá en un sencillo banquete, a celebrar en el Hotel Jorge Manrique el día 18 del actual, a las dos en punto de la tarde. Ello nos permitirá congregar a los palentinos de todos los sectores sociales, en torno a nuestro jefe y amigo, en la seguridad de que en esta unión habrá de residir la nota más agradable.

En su consecuencia, comunicamos a cuantas personas deseen sumarse a este homenaje, que pueden retirar su tarjeta de comensal por importe de 175 pesetas hasta las diez de la noche del lunes día 17 del actual, en la dirección del Hotel Jorge Manrique, teléfono 2285.

Cuatro Cantones

Trenes nocturnos

Recientemente la Cámara de Comercio e Industria de Palencia tomó el acuerdo de solicitar de la dirección de la RENFE, que la parada de los correos-expresos que tienen su paso por Palencia en las horas de la noche, fuese más larga que el horario que tiene fijado actualmente.

La razón estaba en que como solamente había un minuto de parada había días en que no daba tiempo a los servicios de correos para llevar a cabo completamente la misión de recepción y entrega de correspondencia especialmente cuando se trataba de certificados o alguna correspondencia de carácter especial, que necesita de más trámite.

Por esta razón en ocasiones —muy repetidas— la correspondencia que normalmente habría de tardar una fecha, era recibida en Palencia con dos y hasta con tres o cuatro fechas.

Y he aquí que la dirección de la RENFE ha atendido la petición de la Cámara de Comercio e Industria, y promete en escrito dirigido a dicha entidad que en los nuevos horarios de trenes se tendrá en cuenta la petición de la Cámara de Comercio de Palencia, para que en nuestra ciudad se detengan más los trenes.

Un interesante logro que alcanza la Cámara de Comercio, atenta a ir resolviendo problemas de interés para Palencia, como lo es éste, aunque en principio parezca que un retraso de fechas en la correspondencia no pueda tener importancia.

Los trenes se detendrán por la noche algo más en Palencia; esto significa mucho, no solo para la correspondencia, sino para los propios viajeros, que cargados a veces de equipajes, tenían que andar aparatosamente —con los correspondientes peligros en acecho— para poder bajar a tiempo, o para subir.

Delegación Nacional de Organizaciones del Movimiento

Convocatoria del VII Curso Nacional de orientación para dirigentes

Por la presente y de acuerdo con las instrucciones de la convocatoria a los afiliados a FET y de las JONS que puedan interesarles estos cursos y para la máxima difusión de la misma, a continuación se dan las siguientes normas:

Lugar de celebración: Gandario (La Coruña. — Albergue «Francisco Franco».

Incorporación: El día 24 de este mes por la mañana o el día 23 por la noche, en la Jefatura Provincial del Movimiento de La Coruña.

Duración del curso: Del 24 al 29 de febrero. (El 29 por la tarde puede regresarse a punto de procedencia).

Provincias convocadas: Coruña, Lugo, Orense, Pontevedra, Asturias, León, Zamora, Salamanca, Valladolid y Palencia.

Solicitudes e informes: Delegación Provincial de Organizaciones del Movimiento de esta capital. La Jefatura Provincial designará a los asistentes.

Otros informes de interés: Gastos de viajes por cuenta del curso, el cual será en régimen de internado. Los camaradas asistirán a las clases y a cuantos actos se celebren con camisa azul.

Por Dios, España y su Revolución Nacional-Sindicalista.

Palencia, 15 de febrero de 1964.—**El Delegado Provincial de Organizaciones.**

ORTEGA

MAÑANA DOMINGO ESTRENO

A RATOS GRAN SEÑORA... OTRAS VECES MUJER DE LA CALLE... HASTA EN LOS VERTEDEROS SE DESCUBRE LA BELLEZA

¡Exhuberante, realista y conmovedora...!

Las calles y los tugurios del turbulento Hong Kong, como escenario de la más poética historia de amor, que el cine :—: :—: :—: ha narrado :—: :—: :—:

Autorizada para mayores de 18 años

Viveros Sánchez

Especialidad en árboles frutales, ornamentales, rosales, etc.

Gran cantidad de almendros

Teléfonos: Oficinas, 1013. Establecimiento, 1439

GUADALAJARA

Se remiten catálogos gratis a solicitud

Cámara Oficial de Comercio e Industria de Palencia

Parada de los trenes correos de Asturias en nuestra estación

El señor Presidente de la Corporación, recibe escrito de 13 del actual, del señor Ingeniero jefe del Departamento de Explotación de la Red Nacional de los Ferrocarriles Españoles que dice lo siguiente:

«Muy señor mío: En contestación al atento escrito que con fecha 24 de enero próximo pasado envío al señor Director General de esta Red, y que éste nos ha transmitido, en el que solicita el aumento de la parada de los trenes expresos 527 y 528 en esa capital, tengo el gusto de participar a usted que, atendiendo a los deseos de esa Corporación, en el próximo servicio que se implante para las líneas de Asturias, se procurará aumentar la parada de los trenes citados en la estación de Palencia.

Con este motivo, le saluda atentamente».

ALMACENES ELECTRICOS
SUHECA S.L.
CONDUCTORES
TRANSFORMADORES
MOTORES Y GRUPOS
MATERIAL DE ALTA
PEQUEÑO MATERIAL

Mañana los periodistas palentinos celebrarán la festividad de San Francisco de Sales

Misa en La Compañía y homenaje al Cuadro Médico de la Asociación de la Prensa

Los periodistas palentinos celebrarán mañana, domingo, la festividad de su excelso Patrono San Francisco de Sales, que se aplazó hasta esta fecha por motivos laborales.

A este efecto, la Asociación de la Prensa de Palencia, organizará diversos actos piadosos y de hermandad.

A las doce y media de la mañana, será oficiada una Misa en el Santuario de Nuestra Señora de la Calle.

Y a las dos menos cuarto, tendrá lugar en el Hotel «Jorge Manrique» el banquete-homenaje tradicional que la Asociación de la Prensa ofrece todos los años con este grato motivo, a su Cuadro de Especialistas Médicos.

Dr. Angel Casas

MEDICINA INTERNA

Mayor, 3

Consulta de 10'30 a 12'30

PROYECCIONES

DESDE LAS 3

SELECTO PROGRAMA

La interesante película policíaca:

"Los crímenes del Dr. Mabuse"

Y

ELIZABERT TAYLOR

RICHARD BURTON

EN

HOTEL INTERNACIONAL

Realizada en color

Triunfal en 1963

Autorizada para mayores 18 años

CASTILLA

DESDE LAS 3

PROGRAMA DOBLE

Autorizado para todos los públicos

CARMEN SEVILLA, EN:

"Un caballero andaluz"

Y

CARMEN MORELL

y

PEPE BLANCO

en

"Amor sobre ruedas"

Simpático y agradable programa para mayores y pequeños

TOLERADAS

Cine Rey Don Sancho

Sábado de estreno

SESIONES: 4 - 7,15 y 10,30

LA COLOSAL PRODUCCION

"LA GRAN EVASION"

Steve McQueen — James Garner — Richard Attenborough

Un film de JOHN STURGES

Hay pocas cosas por las cuales el hombre es capaz de jugarse la vida; una de ellas es el ansia de libertad.

¡Una película para vivirla, una historia que sólo el cine podía contar!

(MAYORES DE 14 AÑOS)

NOTA: Por el largo metraje de esta película se ruega al público preste atención al horario.

LA SEÑORA

Doña María del Rosario Pérez Saldaña

Falleció es Valladolid el día 7 de Febrero de 1964

A los 59 años de edad

Después de recibir los Santos Sacramentos y la Bendición Apostólica de S. S.

D. E. P.

Su desconsolado esposo don Claudio Calvo Villafruela; hijos Claudio, María del Rosario, Cirilo-José María y César-Gonzalo Calvo Pérez; hijas políticas Maura Mélida, Amelia Sanz y María del Rosario Forner; nietos Claudines y María Begoña Calvo Mélida; José-María Calvo Sanz y María Lydón Calvo Forner; hermanos Cristeta, Mariano, Artemio, Catalina y Eduardo Pérez Saldaña; hermanos políticos, tíos, primos y demás familia,

Suplican a sus amistades una oración por el eterno descanso de su alma

Funeral y conducción. Tuvo lugar el pasado día 8, a las doce del mediodía.
Iglesia Parroquial: Santa María Magdalena, Valladolid.
Casa mortuoria: Alamillos, 8 y 10, 4.º, D. Valladolid.

¡UNA APASIONANTE AVENTURA QUE CONDENSA TODA LA EMOCION DE LAS DIEZ MEJORES PELICULAS DE "SUSPENSE"!

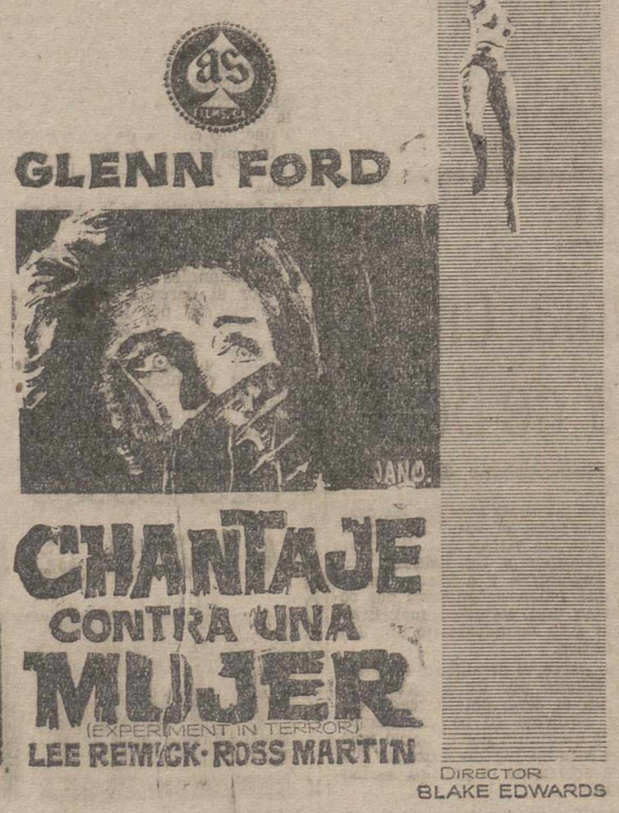

LA PELICULA MAS ESCALOFRIANTE PRODUCIDA HASTA LA FECHA

CADA MINUTO, UNA SORPRESA EMOCIONANTE.
CADA ESCENA, UN IMPACTO INCONTENIBLE.

¡HABIA MATADO YA DOS VECES Y NO DUDARIA EN VOLVER A MATAR!

TEATRO PRINCIPAL

ESTRENO

Mañana domingo

5 - 7,45 y 10,45 noche

M.C.D.2022

realizado por brindis

CRIE CHINCHILLAS OREHESA

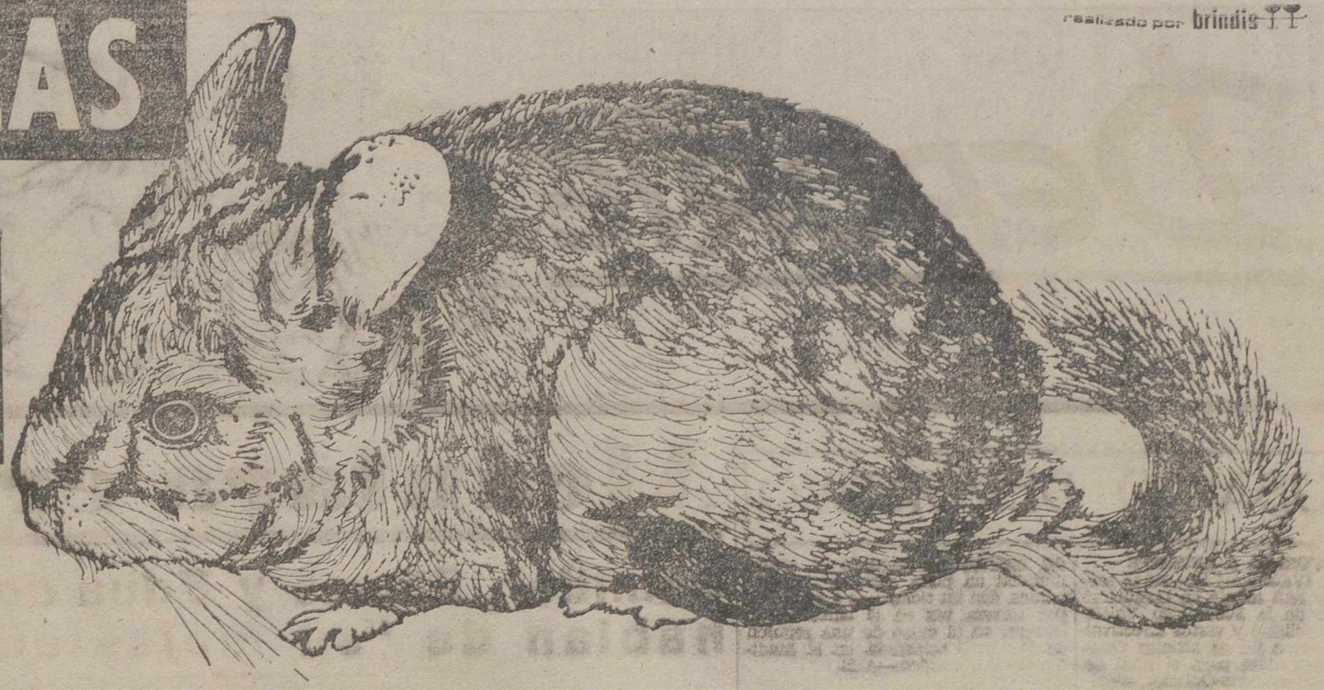

Valencia, 324
BARCELONA (9)

LA CHINCHILLA ESTA CONSIDERADA COMO UNO DE LOS NEGOCIOS DE MAYOR RENTABILIDAD DEL MUNDO.

GENERALIDADES SOBRE LA CRIA DE LAS CHINCHILLAS

TEMPERATURA. - La chinchilla tolera desde los 15° bajo cero hasta los 30° sobre cero. Es importante evitar las corrientes de aire.

CAPACIDAD. - Para determinar el número de chinchillas que pueden ubicarse en un local, conviene indicar que cada jaula mide 40 x 40 x 60 cm de fondo y se van colocando, en hileras y por pisos.

MATERIAL. - En el precio de cada chinchilla va incluido la jaula, accesorios seguro de vida transporte y comida para un mes.

EDAD DE LA CHINCHILLA CUANDO SE SUMINISTRA. - Aproximadamente un año, o sea para aparearlas inmediatamente.

MADUREZ. - La madurez de la chinchilla se inicia de los seis a ocho meses.

GESTACION. - La gestación de la chinchilla dura 111 días.

TATUAJE Y DOCUMENTACION. - Toda chinchilla va documentada con su ficha de "pedigree" y certificado de graduación extendido por organismos internacionales. La referencia de dicho certificado lo lleva la chinchilla tatuado en sus orejas.

NUMERO DE PARTOS EN UN AÑO. - Tres.

NUMERO DE GAZAPOS EN CADA PARTO. - De dos a cuatro, siendo lo normal dos.

TIEMPO DE PROCREACION. - Diez años.

ALIMENTACION. - Una cucharada sopera diaria de pienso y unos gramos de alfalfa. Para beber agua natural.

OLOR. - No produce ningún olor. Por lo que puede estar en cualquier habitación, tanto en el campo como en la ciudad.

CONSUMO. - Su consumo es de unos veinte céntimos diarios.

ENFERMEDADES. - Practicamente ninguna grave y además está a cubierto por medio del seguro que se incluye a cada chinchilla.

PRODUCCION DE PIELES. - **ORECHESA** garantiza la tramitación de la venta de toda la producción por tiempo indefinido.

COMBINACION RENTABLE. - Un macho y seis hembras de buena calidad.

BENEFICIO ANUAL POR HEMBRA. - Unas veinte mil pesetas.

TIEMPO A INVERTIR. - Unos diez minutos diarios por lote de un macho y seis hembras.

SEGURO DE VIDA. - **ORECHESA** garantiza sus animales por medio de un seguro de vida. En caso de morir una chinchilla se repone por otra de la misma edad y calidad. Por lo cual hace imposible la pérdida del capital invertido.

ORECHESA por medio de sus servicios técnicos visita, vigila y controla mensualmente todos los criaderos. Servicio gratuito.

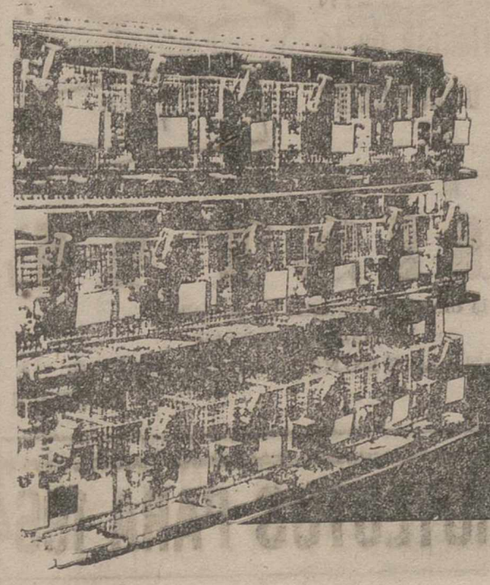

✱ SOLICITE INFORMACION O VISITENOS SIN COMPROMISO A

Sr. D. FELIPE DE LA CRUZ RIVAS
Balmes, 4-3.ª C.
PALENCIA

Decreto del Consejo de Ministros aprobando la Ley articulada de Funcionarios Civiles del Estado

(Viene de primera página)

go a las consignaciones de personal de presupuestos generales del Estado.

Los funcionarios que se rijan por la presente Ley, pueden ser en carrera o empleo; los primeros se integran en Cuerpos generales y Cuerpos especiales; los segundos, pueden ser eventuales o interinos. Son funcionarios de carrera, los que, en virtud de nombramiento legal, desempeñan servicios de carácter permanente, figuran en las correspondientes plantillas y perciben sueldo o asignaciones fijas.

Presidida por el ministro subsecretario, se establece en la Presidencia del Gobierno una Comisión superior del personal de las que formarán parte, como vocales natos, los subsecretarios de los distintos departamentos, los directores generales del Tesoro y Presupuestos, el secretario general técnico, de la Presidencia, el presidente de Patronato, y el director del Centro Profesional de Funcionarios. En la Secretaría General de la Comisión, existirá un registro de personal, al servicio de la Administración.

El capítulo II, entiende de la competencia en materia de personal, a los distintos órganos de la Administración.

Los Cuerpos generales de Administración Civil, son los siguientes: técnico, administrativo, y subalterno, señalándose la misión administrativa, que a cada uno corresponde. Son funcionarios de Cuerpos especiales, los que ejercen actividades que constituyen el objeto de una peculiar carrera o profesión, y los que tienen asignado dicho carácter por razón de las circunstancias concurrentes en la función administrativa que les está encomendada. Los Cuerpos especiales, se rigen por sus disposiciones específicas y por las normas de esta Ley, que se refieren a los mismos.

La selección de los aspirantes al ingreso en los cuerpos de la Administración Civil del Estado, se realizará mediante convocatoria pública y la práctica de las pruebas selectivas correspondientes, que cuando se trate de ingresos, en los cuerpos generales, habrán de efectuarse a través de Centros de formación y perfeccionamiento de funcionarios, ante un tribunal cuya composición se determinará reglamentariamente. La mujer puede participar en las pruebas selectivas, para el ingreso en la Administración Pública. Se reservarán, para su previsión, en turno no restringido, las siguientes vacantes: el 50 por ciento de las vacantes correspondientes a técnicos con diploma de directivos, mediante concurso de méritos y las pruebas selectivas, que se establezcan. El 25 por ciento de las vacantes, del Cuerpo técnico, para funcionarios del Cuerpo administrativo, que posean la correspondiente titulación y superen las pruebas selectivas que se establezcan. El 25 por ciento de las vacantes del Cuerpo administrativo, para los funcionarios del cuerpo auxiliar que posean la correspondiente titulación y superen las pruebas selectivas que se establezcan. Los funcionarios de los Cuerpos generales tienen el deber de asistir, previa autorización del subsecretario del Departamento, a cursos de perfeccionamiento con la periodicidad y características que se establezcan, por la Presidencia del Gobierno.

En el capítulo III, se señalan los requisitos para la adquisición y pérdida de la condición de funcionario y el IV, las situaciones de los funcionarios —servicio activo, excedencia, supernumerario y suspensión.

Sobre las plantillas orgánicas y provisión de puestos de trabajo, entiende el capítulo V. Todas las plantillas orgánicas y sus modificaciones se aprobarán por el Gobierno, previo informe de la comisión superior de personal y se publicarán al fin de cada bienio en el "Boletín Oficial del Estado". La provisión de los puestos de trabajo se ajustará a las formalidades que se establecen en dicho capítulo.

El capítulo VI se ocupa de los derechos de los funcionarios. El régimen de seguridad social, será el que se establezca por ley especial.

De deberes e incompatibilidades, se ocupa el capítulo VII. La jornada de trabajo de los funcionarios de la Administración del Estado, será la que reglamentariamente se determine. Su adaptación para puestos de trabajo, concretos, se consignará en la clasificación de los mismos.

El desempeño de la función pública será incompatible con el ejercicio de cualquier cargo, profesión o actividad que impida o menoscabe el estricto cumplimiento de los deberes del funcionario. No se considerará comprendida en esta incompatibilidad, la representación o defensa, ni la actuación pericial, por catedráticos o profesores, de las facultades universitarias o de escuelas superiores, cuyos títulos y condiciones les habilitan legalmente a dichos fines.

El capítulo VIII establece el régimen disciplinario.

Los derechos económicos del funcionario están comprendidos en el capítulo IX. Los funcionarios de la Administración sólo podrán ser remunerados por los conceptos que se determinan en el capítulo. El régimen de los complementos de destino y de dedicación especial y de las indemnizaciones, gratificaciones y los incentivos, se determinará por el Gobierno a propuesta del Ministerio de Hacienda y por iniciativa de los Ministerios interesados, previo informe de la comisión superior del personal.

El sueldo-base, consistente en una cantidad igual, para todos los funcionarios, que se rigen por la presente Orden, se establecerá en la Ley de Retribuciones. El sueldo de cada funcionario, resultará de la aplicación, al sueldo-base del coeficiente multiplicador, que corresponda al cuerpo a que pertenezca. El cuadro general de coeficientes multiplicadores se establecerá por ley. Los funcionarios tendrán derecho a pagas extraordinarias y a trienios, cuyos importes se fijarán por la Ley de Retribuciones en relación con el sueldo, los complementos, de sueldo serán: de destino, de dedicación especial, y familiar. El complemento de destino corresponde a aquellos puestos de trabajo, que requieran particular preparación, técnica o impliquen especial responsabilidad. El complemento de dedicación especial podrá concederse —a aquellos funcionarios, a los que se exija, una jornada mayor de trabajo, a la normal; a los funcionarios que se acojan en el régimen de dedicación exclusiva al servicio de la administración—. El complemento familiar, se concederá en proporción a las cargas familiares, que el funcionario deba mantener, con los límites y en cuantía, que se establezcan en la Ley de Retribuciones.

Los funcionarios de empleo, señala el capítulo IV podrán ser nombrados y separados libremente, sin más requisitos que los establecidos, en su caso, por disposiciones especiales.

La presente Ley entrará en vigor, en el día 1 de enero de 1965.

Las disposiciones contenidas, en el título II, y las relativas a la comisión superior de personal estarán de inmediata aplicación.

Para la financiación de la función pública, el Gobierno, podrá introducir cuantas modificaciones sean necesarias, en orden a la aplicación de todos los fondos presupuestarios, extrapresupuestarios, y tasas o exacciones parafiscales, que se destinen a atenciones de personal.

Al entrar en vigor la presente Ley, quedarán derogados, la Ley de Bases de 22 de julio de 1918, y el Reglamento para su aplicación de 7 de septiembre del mismo año.

El Gobierno, a propuesta de la Comisión Superior de Personal, publicará, con anterioridad al 1 de enero de 1965, la relación de las disposiciones sobre funcionarios que queden derogadas.

Los cuerpos generales técnico-administrativos, administrativos y auxiliares, de los distintos Departamentos, ministeriales y civiles, cualquiera que sea su denominación, y el cuerpo de porteros de Ministerios Civiles, y los declarados a extinguir de la misma naturaleza, con anterioridad a la presente Ley, se declaran extinguidos, a su entrada en vigor.

Para integrar a los Cuerpos declarados extinguidos dentro de los nuevos Cuerpos generales, se atenderá a la naturaleza técnica, administrativa, auxiliar o subalterna de los Cuerpos actualmente existentes; según los criterios diferenciales señalados en el artículo 23 de esta Ley, la integración se realizará por decreto, a propuesta de la Presidencia del Gobierno y previo informe de la Comisión Superior de Personal.

Sólo podrán integrarse en el Cuerpo Técnico de Administración Civil, los funcionarios que, perteneciendo actualmente a escalas o cuerpos técnicos-administrativos, para cuyo ingreso se exija título universitario, o de enseñanza técnica, superior, estén en posesión de algunos de dichos títulos.

Integrarán el Cuerpo administrativo: Quienes perteneciendo a escalas o cuerpos técnicos-administrativos para cuyo ingreso se exija el título universitario, o de enseñanza técnica superior, carezcan de tal situación, los funcionarios a que se refiere este apartado, tendrán, a todos los efectos, dentro del Ministerio de que actualmente dependen, la misma consideración y derechos que los pertenecientes al Cuerpo Técnico de Administración Civil, siempre que concurran en ellos alguna de las siguientes circunstancias: 1.º—Haber ingresado en dichas escalas o cuerpos por oposición libre, en concurrencia con aquellos a los que se exigió título universitario o de enseñanza técnica superior. 2.º—Haber desempeñado con anterioridad a la Ley funciones de gestión, estudio y propuesta de carácter administrativos, de nivel superior con categoría al menos de jefe de sección o análogo, previo informe de la comisión superior de personal, durante un período de dos años. 3.º Encontrarse en el desempeño de dichas funciones con categoría citada, a la entrada en vigor de la referida Ley, quienes pertenezcan a escala o cuerpo extinguido que se declare de naturaleza administrativa, en el decreto de integración, quienes perteneciendo a cuerpos o escalas que se declaren de naturaleza mixta, administrativa o auxiliar, por el decreto de integración, posean la titulación adecuada para pertenecer al cuerpo administrativo o estén desempeñando funciones propias del Cuerpo Administrativo.

Integrarán el cuerpo auxiliar, quienes pertenezcan a escalas o cuerpos que sean clasificados como de naturaleza auxiliar, en el decreto de integración, quienes perteneciendo a las escalas o cuerpos a que se refiere el apartado c) de la regla anterior, no reúnan los requisitos allí establecidos.

Integrarán el cuerpo subalterno: Los funcionarios que pertenecen al actual cuerpo de porteros de Ministerios Civiles, quienes, cualquiera que sea su denominación, realicen funciones similares.

Antes del 1 de enero de 1965, habrán de quedar publicadas las relaciones de funcionarios a que se refiere el artículo 27 de esta Ley. Por la Presidencia del Gobierno, se acordará la publicación de relaciones únicas, para cada uno de los Cuerpos generales de técnicos de la Administración Civil, administrativos auxiliares, y subalternos. La ordenación de tales relaciones se realizará de acuerdo con lo establecido en el artículo 27, dando prioridad en los casos de igualdad de fecha de nombramiento, a la mayor edad del funcionario. Las relaciones de los funcionarios pertenecientes a Cuerpos especiales, se publicarán por los Ministerios de los cuales dependen, respetando el orden de colocación que se refleja en los respectivos escalafones, y sin perjuicio de que en las sucesivas rectificaciones se conserven los criterios mantenidos en el artículo 27 de esta Ley.

Efectuada la requerida clasificación se convocará concurso de méritos entre funcionarios integrados en el nuevo Cuerpo Técnico, para que obtengan diplomas de directivos, en un número igual al de plazas calificadas como tales.

El Gobierno establecerá las condiciones de utilización por el Estado, en determinadas funciones, de la administración del personal militar que haya de cesar en el servicio activo de las armas.

La jubilación forzosa, a los 65 años de edad, que se establece en el artículo 10 del artículo 30 de esta Ley, regirá a partir del momento en que se determine por la Ley de Seguridad Social de los funcionarios, hasta la entrada en vigor de la Ley de Seguridad Social de los funcionarios el régimen de Previsión Social y Mutual de los mismos, continuará aplicándose con las normas y acuerdos por los que se viene rigiendo.

No se reconocerán otros derechos funcionariales derivados de la legislación anterior, que los recogidos en las disposiciones transitorias de la presente Ley, y, en tanto deban subsistir con arreglo al contenido de las mismas.—Cifra.

Dietario

Domingo 16 de Febrero 1964

I de Cuaresma

SANTORAL. — Santos: Faustino, Onésimo, confesores, obispos; Juliana, virgen; Porfirio, Julián, Elías, Isaías, Samuel, Daniel, Jeremías, Seleuco, mártires.

(Misa: Del Domingo. Color: Morado).

REFRAN: Quien pueda ser libre que no se cautive.

EL TIEMPO EN PALENCIA

Barómetro: A las 18 de ayer, 688'1. A las 8 de hoy, 691'2. — Temperaturas: Máxima de ayer, 4'0. Mínima de hoy, 1'8. — Dirección del viento: A las 18 de ayer, N. A las 8 de hoy, W. — Lluvia, 3'8. — Humedad relativa media, 89 por 100.

REVISTAS TECNICAS, DE MODAS, RECREATIVAS, EN I. G. DIARIO-DIA

EFEMERIDES. — 1920: Muere en Palencia, su ciudad natal, el doctor en Medicina y notable arqueólogo don Francisco Simón y Nieto. — 1623: Muere el Padre Mariana. — 1670: Nace el político Macanoz. — 1808: Los franceses se apoderan de Pamplona.—1865: Muere el político Proudhon.

Victoriano de Vena e Hijos, S. L.
(Almacenes VENA)
★
Pone en conocimiento de sus distinguidos clientes y amigos, su nueva actividad de COMPRA-VENTA de toda clase de CEREALES, LEGUMBRES, MAIZ y PIENSOS, para lo cual les ofrece su domicilio sito en:
Avenida MANUEL RIVERA, 6. Teléfonos 32-49 y 2973
PALENCIA

SORTEO EXTRAORDINARIO DE CAFES TARRERO

realizado el día 15 de febrero de 1964, en presencia del Notario de Palencia don Francisco Pastor Moreno

1.º premio: Televisor Marconi; núm. 17.471
2.º » : Transistor Marconi «Evolución»; núm. 15.303
3.º » : Transistor «Bambino»; núm. 12.346
4.º » : Estufa «Marconi»; núm. 3.364.
5.º » : Plancha eléctrica; núm. 13.997

y del 6.º al 20, una lata de café superior TARRERO a los números 9.236 9.228 12.884 11.073 3.901 18.031 12.737 3.958 14.359 1.100 11.199 11.260 4.755 2.872 y 18.471.

NOTA: Los premos no retirados antes del día 8 de marzo de 1964, se volverán a sortear.

M.C.D.2022

DEPORTES

MOSAICO DEPORTIVO

LA VUELTA A LEVANTE

Gandía (Valencia), 14.—En la tarde de hoy han estado en Gandía el presidente de la Federación Valenciana de Ciclismo y varios directivos de la misma a fin de ultimar detalles y preparativos para el final de la etapa Cartagena-Gandía, séptima de la Vuelta Ciclista a Levante, que se correrá el día 28 del mes en curso. Dicha etapa es de 225 kilómetros de longitud y la más larga de la Vuelta.

La vuelta a Levante constará de nueve etapas con un recorrido total de 1.121 kilómetros. Se iniciará este año en Nules (Castellón), el domingo día 23 del actual con una etapa contra reloj, por equipos, sobre 10 kilómetros, y terminará en Valencia el domingo, día 1 de marzo, sobre el circuito de Valencia al Mar.

Habrá también una etapa, la quinta, que será contra reloj, individual y en escalada. Se disputará en Benidorm, con subida al Alto del Rincón. Para el premio de la Montaña puntuarán cuatro puertos de primera categoría y otros cuatro de segunda.

Participarán en la vuelta cinco equipos de diez corredores cada uno, lo que hace un total de 50. Dichos equipos serán: Ferrys, Kas, Inurí y Roice.

El Ayuntamiento de Gandía subvencionará la Vuelta como en ediciones anteriores, con 15.000 pesetas. En la organización de la etapa con final en Gandía colaborará el Club de Natación Gandía.—Alfil.

DIMISION

Lausanne, 14.—El comité olímpico internacional ha anunciado de un modo oficial que el canciller Otto Mayer dimitirá el próximo 30 de septiembre, pero no ha indicado el nombre de su sucesor en el puesto.

Mayer, propietario de una relojería y joyería en Lausanne, manifestó que en el futuro el puesto de canciller deberá estar remunerado.

En el comunicado del COI se dice que Mayer, que nunca pretendió cobrar nada por sus servicios a lo largo de 18 años, realizó y cumplió con sus obligaciones en interés del deporte y por su concepción de la importancia del movimiento olímpico.

Tres de los miembros del COI residentes en Suiza designarán sucesor para el puesto que Mayer deja vacante. La designación será presentada a Avery Brundage, presidente del organismo internacional y ante el consejo ejecutivo para la votación final.

En el comunicado se explica la decisión de Mayer como «deseo de estar más tiempo al lado de su familia y ocuparse de sus negocios, ambos muy abandonados a causa de sus constantes ocupaciones como canciller del COI».—Alfil.

RECORDS

Nueva York, 14.— Tom O'Hara, Chicago, ha batido el récord mundial sobre la milla en pista cubierta con un tiempo de 3 minutos 56 segundos 6-10, en el curso de una reunión atlética celebrada en esta ciudad.—Alfil.

Nueva York, 14.—Bob Hayes, Estados Unidos, el «hombre más rápido del mundo» ha igualado al récord mundial en pista cubierta sobre 60 yardas, con un tiempo de 6 segundos, por tercera vez en el curso de su carrera, en el curso de una reunión de atletismo celebrada en el Madison Square Garden.—Alfil.

BOXEO

Valencia, 14.—El boxeador Luis Rodríguez, campeón de España del peso mosca, ha hecho combate nulo con el bilbaino Carrascosa, en una pelea a ocho asaltos y dentro de la categoría de los libres, cuya reunión se celebró en la Bolera de la Jema.

El combate, muy reñido, ha sido de fuerte castigo para el campeón de España, pues Carrascosa, que pesaba cuatro kilos más que el campeón, hizo gala de esta superioridad, y usando con mucha destreza de su potente izquierda ha tenido cierta ventaa en el combate, neutralizada solo en parte por la valentía del campeón. Luis Rodríguez pesó 52.600 kilos y Carrascosa, 56.300.

En el combate de medios, el valenciano Mancheno I venció al bilbaino Ribas por inferioridad en el cuarto asalto. Este combate, dentro de la categoría de los pesos medios, ha sido también muy reñido, mostrando su mayor fortaleza física el valenciano, que derribó en el segundo asalto a su contrario para intervenir finalmente el árbitro, que puso término a la desigual pelea.

Los combates que completaron el programa fueron de aficionados, y sus resultados, los siguientes:

Gallos.—Planells vence por puntos a Mellado.

Superligeros.—Lles I y Rovira combate nulo.

Superligeros.—Rovira I perdió por abandono en el primer asalto ante Martínez.—Alfil.

Arbitros para el domingo en nuestro Grupo

ESTREMERA, EN ASTORGA

Para dirigir los partidos correspondientes al Grupo 13 de Tercera División de Liga, señalados en Calendario para el día 16 del corriente, han sido nombrados los siguientes:

Sr. Agüera, La Bañeza Arandina.
Sr. Villa, Medinense-Júpiter.
Sr. Carnero, Hullera-San Pedro.
Sr. Estremera, Astorga-Palencia.
Sr. Ruano, C. Rodrigo-Europa.
Sr. Tejerina, Ponferradina-Juventud.
Sr. Lobo, Leonesa-Peñaranda.
Sr. Amaro, Béjar-Salmantino.

Partidos del domingo:

CAMPEONATO DE AFICIONADOS

Ruedo Palentino-A. D. Saldaña, a las cuatro y cuarto de la tarde, en el campo de La Balastera.

CAMPEONATO DE JUVENILES

San Fernando O. J. E.-Castilla Juvenil, a las diez y media de la mañana, en el campo de La Juventud.

Alcántara era así

Samitier, Planas y Eduardo Alcántara hablan de "su majestad el chut"

"Fue un gran amigo y un gran caballero. Siempre demostró que era leal con los amigos"

"Su chut sobre la marcha iba inevitablemente a puerta. Disparaba con precisión y fuerza terrible"

«PAULINO ERA UN HOMBRE SENCILLO, EDUCADO, DOTADO DE UNA GRAN PERSONALIDAD»

«SUS MEJORES DOTES COMO JUGADOR ERAN EL SPRINT CORTO Y EL CHUT A LA MEDIA VUELTA»

Por Julián PEIRO

Paulino Alcántara o «Su majestad el chut», nació en Ilo-Ilo Filipinas, el 7 de octubre de 1896. A los tres años se trasladó con sus padres, barceloneses, a España, y en la Ciudad Condal inició sus estudios. Sus primeros contactos con el fútbol, siendo aún niño, fueron con el club infantil galeno, de allí pasó al universitario en 1909, para entrar casi inmediatamente, en mayo de 1910, a formar parte de la plantilla del Barcelona. Toda su vida deportiva, salvo las temporadas de 1916 a 1918 en que permaneció en las Filipinas, transcurrió jugando en el club de fútbol Barcelona. Fue internacional en cinco ocasiones e intervino en la Olimpiada de Tokio jugando con el equipo nacional filipino. Tenía la carrera de Medicina que ejerció desde que, en 1937, se retiró del fútbol.

EDUARDO ALCANTARA

En la casa de la Avenida del Generalísimo donde vivía don Paulino Alcántara es incesante el desfile de conocidos y admiradores que acuden a manifestar su pésame; éste solo detalle habla de las virtudes humanas y deportivas que adornaron al que fue glorioso «diez» azulgrana.

Tras darle el pésame, hablamos con su hijo, son unas palabras breves sobre lo que él recuerda de su padre como jugador.

—Muy poco —nos contesta—. Samitier podrá decirles mucho más que yo. El historial deportivo, de mi padre está por completo dedicado al Barcelona. Allí comenzó, en realidad, y se retiró joven, para poder dedicarse por completo a su carrera.

—¿Siguió el trato con sus antiguos compañeros de equipo?

—Siempre. Todos los compañeros formaban como una peña, y estuvieron muy unidos. El los tenía en gran estima.

—¿Recuerda alguna anécdota deportiva?

Interviene en este momento en el diálogo Angel Mur, el masajista azulgrana.

—La anécdota más conocida es la del gol de Bruselas, en que perforó la red. Es una anécdota que ha entrado ya en la leyenda. Otra estando en Madrid para disputar una semifinal del Campeonato de España, necesitaba urgentemente volver a Barcelona, para examinarse. Sin embargo, la salida del último tren coincidía con la hora final del partido y ya no le daba tiempo a tomarlo. «Alcántara —le dijeron sus compañeros— si conseguimos tres goles de diferencia, te dejamos marchar antes del final, para que puedas coger el tren», y veinte minutos antes de terminar el partido, venciendo el Barcelona por cuatro a uno, Alcántara abandonó el campo y se fue hacia la estación.

Porque para el gran deportista amateur la carrera era lo primero, y, según decía, «no le gustaba hacer campanas».

JOSE SAMITIER

«Pepe» Samitier está profundamente conmovido por la muerte del que fue siempre buen amigo y compañero.

Paulino Alcántara, en plena juventud, vistiendo la camisola azulgrana (Foto "EUROPA PRESS"

—Alcántara era un hombre que daba al equipo confianza y la victoria. Todos los que jugaron con él tuvieron la satisfacción de encontrar una ayuda fueran quienes fueran, sólo por el hecho de jugar en el Barcelona. Desde el principio de mi vida deportiva, antes de entrar en el Barcelona como jugador, cuando iba al campo para recoger balones u otros pequeños menesteres, vi lo positivo y eficaz que era su juego. Vi su amabilidad y sencillez.

—¿Le trató mucho en su vida particular?

—El fue un hombre distinto de sus compañeros, de nosotros, en una palabra. Era más serio. Tuvo la suerte, además, de encontrar una esposa ideal con la que fue feliz toda su vida. Todo ello impidió que entre él y los demás hubiera la intimidad que había entre el resto de nosotros. Sin embargo, fue siempre un gran amigo y un gran caballero, y siempre demostró que era leal con los amigos y con cuantos se acercaban a él.

Jugó bien y fue un realizador tan bueno como el que más en el fútbol actual. Y siempre supo comprender que la popularidad sólo debía halagar lo justo; de la amistad hizo un verdadero culto, y en todos momentos, lo que en muchas ocasiones no es nada fácil.

—¿En qué época le conoció?

—Hablé con él por primera vez en 1918. Tenía yo 16 años, y al siguiente entré en el Barcelona. Jugué a su lado durante ocho temporadas, hasta el 27, en que se retiró.

—¿Era mucha su fama cuando se retiró?

—Estaba en plena aureola. Lo hizo para dedicarse por completo a la Medicina. Además, él no tenía necesidad de ser profesional.

—¿Cuál era su mejor virtud como jugador?

—Su chut sobre la marcha, que iba inevitablemente a puerta. Disparaba con precisión y fuerza terrible. Lo que hoy necesita el fútbol español precisamente.

JOSE PLANAS

Durante las temporadas 1922-1927, José Planas, jugó al lado de Alcántara. Los seis años de continuo contacto, de compañerismo, les hicieron grandes amigos.

Este conocimiento se completó al actuar Planas y Alcántara conjuntamente durante dos años en una junta técnica del C. F. Barcelona.

—Paulino Alcántara era un hombre sencillo, educado, con una gran personalidad.

Sus dos características fundamentales eran un sprint muy rápido y corto el chut a la media vuelta. Con su cuerpo no muy robusto parecía imposible que pudiera disparar la pelota con una fuerza tan grande. El apodo de «S. M. el chut» lo tenía bien merecido. Nosotros más confiadamente le llamábamos el «dinamitero». El balón que en el partido contra el Barcelona rompió la red fue quizás más fuerte que ninguno, pero no fue ninguna excepción.

Alcántara salvó muchos partidos y con algunos de sus goles —siempre era el máximo goleador— consiguió más de un campeonato. Aún recuerdo un partido contra el Valencia en que se dilucidaba el Campeonato de 1926. Llevábamos ya dos prórrogas y estábamos empatados a dos goles. Fue un disparo de Alcántara el que consiguió la victoria y por consiguiente el Campeonato. Por cierto, aún recuerdo que el portero que encajó el gol fue Barroso. Fue un jugador que siempre dió, en cada partido, todo cuanto pudo. Fue un auténtico aficionado. Un «amateur»...

«EUROPA PRESS»

Gas Firpe

TIENE EL GUSTO DE COMUNICAR QUE INAUGURA SU DELEGACION EN ESTA CAPITAL, EN COLON, 25

Gas Firpe el invento genuinamente español admirado en el extranjero.

Gas Firpe es el único sistema conocido en que es imposible que se produzca la explosión o intoxicación.

Gas Firpe incluso produciéndose escapes, etc., no puede explotar.

Gas Firpe fabrica cocinas, hornillos, estufas, calentadores y material para la industria.

Gas Firpe la solución definitiva del problema del GAS.

Gas Firpe la cocina que ella misma se fabrica el GAS.

Gas Firpe lo distribuye en Palencia y su provincia,

Casa Bernardo Valladolid

Colón, 25 -- Teléfono 3377 -- PALENCIA

AGENCIAS EN LA PROVINCIA:

AGUILAR DE CAMPOO, «Garaje Nardo», BARRUELO DE SANTULLÁN, «Casa Vallina»; CARRIÓN DE LOS CONDES, «Casa Fernández»; GUARDO, «Casa Aramburu»; HERRERA DE PISUERGA, «Casa Matanza»; SALDAÑA, «Electrificación del Hogar»

Ha pensado Vd... ... la importancia de la confección de sus gafas

OPTICA KRISTAL

le ofrece la garantía de su taller con los máximos adelantos

PERSONAL TECNICO-DIPLOMADO

PALENCIA

SAGARDUY Y SUS PROYECTOS PARA 1964

«Después de la Vuelta a Andalucía iré a Francia con Julio Jiménez»

"En Arrate, tengo esperanzas de volver a ganar a Bahamontes"

La Vuelta Ciclista a Andalucía se ha corrido y con ella la esperanza «soñaban» con abrirse camino en esta difícil profesión del ciclismo en ruta, deporte de masas, incluso más que el fútbol últimamente, debido principalmente al auge y categoría internacional que el ciclismo español ha adquirido en estos últimos años.

Dentro de este capítulo de corredores podemos incluir a Juan José Sagarduy, el joven corredor del Kas, 22 años, 1,68 de estatura y 63,500 kilos en peso normal, cuyos deseos para este año son hacer un buen papel e incluso aspirar al triunfo en el Tour del Porvenir, además de las subidas.

DE ANDALUCIA A FRANCIA

Coincidimos en Vitoria con Sagarduy, en la presentación oficial del equipo Kas. El vizcaíno de Galdácano se disponía en aquellos momentos a salir hacia Málaga para participar en la Vuelta a Andalucía, en la que el pasado año se apuntó el Premio de la Montaña y la primera etapa.

—¿Triunfos obtenidos el pasado año?, pregunto.

—Gané las subidas de Arrate, Orduña y Reineta, además del XXXII Circuito Internacional de Pamplona, Trofeo "sprint", XII Gran Premio de la Bicicleta Eibarresa, Prueba de Erandio-Campa, Gran Premio de San Salvador del Valle, una etapa del Circuito Montañés y el Criterium de eliminación del Ayuntamiento de Bilbao. También intervine en el Tour del Porvenir, formando con el equipo español.

—Por cierto, ¿qué te ocurrió en las carreteras francesas?

—Después de una primera parte aceptable —creo que me defendí bien—tuve la desgracia de coger unas inoportunas anginas que me privaron de luchar en las cuestas. Menos mal que luego, al final, recuperé y pude colaborar en el triunfo por equipos.

—¿Qué hará Sagarduy después de la Vuelta a Andalucía?

—Marcharme con Julio Jiménez a Francia para entrenarnos.

OBJETIVO: LAS SUBIDAS

—¿Le interesan a Sagarduy las subidas?

—En efecto. Y Julio y yo participaremos en las subidas a Arrate, Mont-Angel, Mont-Faron (dos), Reineta, Urquiola... porque estos son mis objetivos para este año, además del Tour del Porvenir.

Juan José Sagarduy en una de sus más resonantes victorias (subida a Arrate) (Foto Europa Press)

Aquí —ahora con más experiencia— intentará repetir el éxito de Antonio Gómez del Moral, aunque naturalmente esto sea muy difícil, porque cada año concurren mejores corredores. Sin embargo, en España hay independientes de talla internacional —esta es la categoría de Sagarduy— como dan fe esos triunfos por equipos e individual en el Tour Pequeño.

ARRATE Y BAHAMONTES

Juan José Sagarduy es el único ciclista que figura inscrito en el palmarés amateur y profesional de la Subida a Arrate. En 1960 ganó la prueba de aficionados y en 1963 se impuso al "sprint" al "Aguila de Toledo", en la de profesionales, en la que también intervino el fenomenal Jacques Anquetil.

Allí en la campa de Arrate empezó a sonar el nombre de Sagarduy. No sólo por haber ganado esta carrera de carácter internacional, sino porque en la misma derrotaba a Federico Martín Bahamontes y al normando Anquetil.

Sagarduy se cotiza ahora entre los escaladores y nuevamente el próximo día 5 de marzo el vizcaíno se verá nuevamente las caras con Bahamontes, Anquetil, Manzano... en la misma Subida Eibarresa.

—Después de vencerle el pasado año, tengo muchísimas esperanzas de volverlo a hacer, a pesar de que todavía "Fede" sea un gran escalador y un enemigo difícil. Gané a Bahamontes en la llegada. Hasta entonces había marchado a su rueda, esperando hasta el final para atacar, ya que aquí creo ser más rápido que el toledano.

—¿Emplearás esta táctica en la próxima edición?

—Emplearé la táctica que me diga Langarica. Y ésta es la de ganar...

—Desde luego, una táctica acertadísima...

"EUROPA PRESS"

Arbitros para el domingo

Madrid, 12. — Los árbitros de fútbol designados para los encuentros oficiales de Liga del próximo domingo, son los siguientes:

PRIMERA DIVISION

Real Valladolid-C. F. Barcelona, Martín Alvarez.
Real Zaragoza-Sevilla C. F., Clausi.
Atlético de Madrid-Levante U. D., García Rodríguez.
Real Murcia-Real Oviedo, Ruiz Alciturri.
Pontevedra C. F.-Atlético de Bilbao, Plaza.
Valencia C. F.-Elche C. F., Zariquiegui.
Real Betis Balompié-Real Madrid, Gardeazábal.
R. C. D. Español-Córdoba C. F., Gómez Arribas.

SEGUNDA DIVISION

Grupo Primero

S. D. Indauchu-C. D. Europa, Villena.
U. D. Salamanca-Deportivo Alavés, Muñoz.
C. D. Constancia-C. D. Orense, Modol.
Burgos C. F.-Real Club Celta, Herrero.
Real Gijón-R. C. D. Coruña, Gómez Platas.
Real Sociedad-Real Santander, Sánchez Ríos.
C. D. Hospitalet-C. F. Badalona, Martorell.

SEGUNDA DIVISION

Grupo Segundo

Hércules C. F.-U. D. Las Palmas, Prendes.
Tenerife C. F.-R. C. D. Mallorca, López Montenegro.
Melilla C. F.-Cádiz C. F., David.
C. D. San Fernando-C. D. Abarán, Prats.
C. D. Eldense-Atlético Ceuta, Varas.
Algeciras C. F.-C. D. Málaga, Marrón.
R. C. R. Huelva-Onteniente C. F., Urrestarazu.
C. D. Mestalla-Granada C. F., Espina (día 15).—Alfil.

LAS COSECHADORAS (AUSTRIACAS)

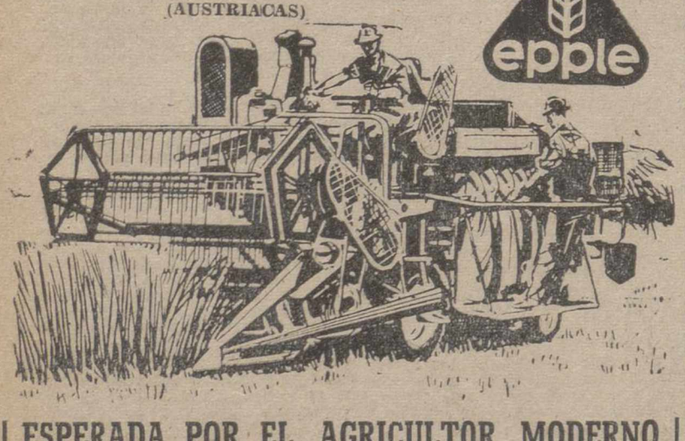

ESPERADA POR EL AGRICULTOR MODERNO

CON MOTOR PERKINS (inglés)

2 CILINDROS DESGRANADORES
DESBARBADOR Y SEGUNDA LIMPIA
TRABAJO Y LIMPIEZA IMPECABLES

VEALAS EN: ALMACENES PINACHO

¡ATENCION!

Jaulas para puesta y engorde. Relojes automáticos. Quema-picos. Nidales, tolvas, bebederos automáticos. Conejeras, tatuadoras y marcas para ganado. Colmenas, cera estampada, textos, etc. Solicite precios y catálogos gratis «FERAMA». Avda. Universidades, 3 BILBAO

José M.ª Martínez Segarra

Ex cirujano jefe del Servicio de Urología del Hospital Civil de Bilbao (por oposición)

Urólogo de la Cruz Roja

Enfermedades médicas y quirúrgicas del riñón y vías urinarias

Avenida del Generalísimo, número, 1

VALLADOLID

"San Roque" GRAN QUINADO

APERITIVO-TONICO RECONSTITUYENTE

Tres generaciones avalan el prestigio del mejor y más antiguo aperitivo reconstituyente.

el aperitivo tónico por excelencia

DOCTOR LEDO

ENFERMEDADES DE LA PIEL

Consulta previo aviso: Teléfono, 22545

Núñez de Arce, 4

VALLADOLID

LENCERIA BORDADOS MIBLAN

Becerro de Bengoa, 30 (frente Emisora)

M.C.D.2022

por mucho que usted exija IBERIA da...

TUBO DOBLE LAMINADO e ALTA SEGURIDAD

El tubo "SHORT 11" es el más moderno del mundo. Es el más seguro. No precisa protección exterior de cristal o plástico.

PANTALLA ANTIREFLEXIVA

Totalvisión. Revolucionarios circuitos electrónicos que dan, sin lugar a dudas, la mejor imagen obtenida hasta ahora en Televisión. Vea y compare. Más definición. Más luminosidad. Más contraste. Mucha más riqueza de matices.

Pídale al nuevo televisor IBERIA **VS.** Pídale calidad. Pídale ventajas...

Por mucho que usted exija, el nuevo IBERIA **VS** es mucho más de lo que usted puede pedir y esperar. Entre sus innumerables cualidades, observe la de que es más extraplano... ¡Es el más estrecho del mundo! Usted quedará asombrado cuando conozca y compare todas sus ventajas.

Y TAMBIEN...

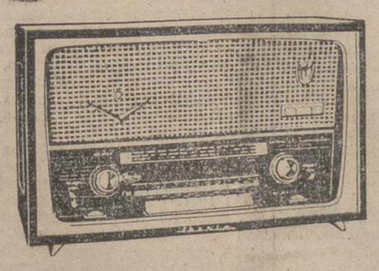

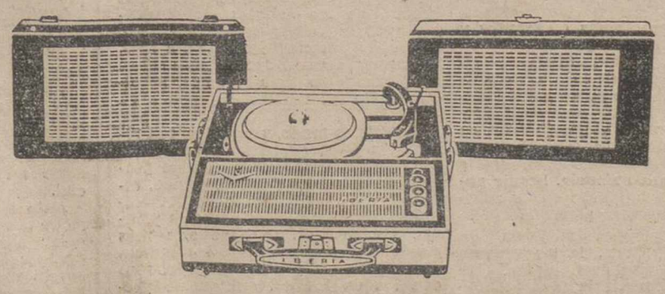

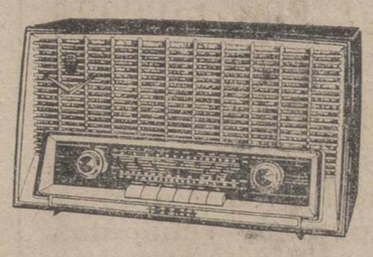

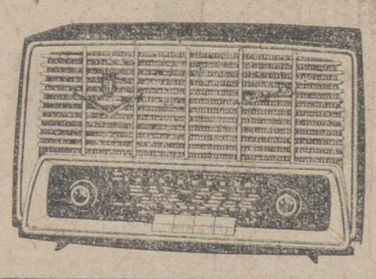

aunque Vd. lo exija todo, IBERIA da todo... y más

M.C.D.2022

Suplemento Agrícola

SE PUBLICA TODOS LOS SABADOS

Pronósticos del señor Manuel para esta semana

Tiempo frío con algún chubasco y vientos. Escarchas matinales.

IMPRESION DEL CAMPO

Las lluvias, favorables para los sembrados

Debiera estar rematada la campaña remolachera

Los agricultores y el Plan de Desarrollo

En un plano puramente cerealista, continúa portándose satisfactoriamente el tiempo. Las lluvias van a ser bien recibidas en el campo. Los sembrados han tenido frío. Las heladas acabaron con los encharcamientos. Las plantas estaban naciendo bien. Pero necesitaban ya algo de agua aun cuando las tierras guardaban buen «tempero». Pero es que se estaba sembrando mucho últimamente y la semilla enterrada necesitaba agua para iniciar con buenas perspectivas su ciclo vegetativo. Por eso decimos que las lluvias actuales están siendo acogidas con buena cara en los medios cerealistas. Es cierto que obligarán a interrumpir algunas faenas de siembra y de preparación de las tierras pero buenas son las lluvias ahora. Mejor sería, desde luego, un buen «golpe» de nieve, por sus efectos más duraderos.

En otro aspecto de la actividad campesina, dejemos constancia de la lentitud, con que se está rematando la entrega de remolacha. Debiera estar ya ultimada la tarea, pero todavía se tardará algo. Da la sensación que las fábricas no han aprendido el amago de «dección», que los remolacheros insinuaron este año .. Bien creemos que en este capítulo llegado es la hora de tener en cuenta también los intereses de los cultivadores. Sobre todo ahora, que la siembra está cercana.

La atención agrícola ha estado centrada en Valladolid. Hasta la vecina ciudad han llegado los rectores del Plan de Desarrollo Económico. Los hombres del campo han hablado claramente. Con dureza, desde luego, porque el campo ha llegado al límite de sus posibilidades y paciencia, cansado de soportar disposiciones contradictorias. Se exigieron también responsabilidades.

Y en cuanto al Plan de Desarrollo se le dijo abiertamente sí, porque a gala tienen nuestros labradores formar en la vanguardia del engrandecimiento patrio, pero no sin dejar claramente sentada la necesidad de salvar previamente al campo de su situación actual ya que todo intento de industrialización y mejora, partiendo del terreno movedizo de sus economías pulverizadas, está llamada al más estruendoso fracaso. Castilla grita su caótica situación agraria. Sin ruidos extemporáneos, con objetividad y altura.

Confiemos que cuanto se ha dicho días atrás en Valladolid, sirva de algo para Palencia, donde hay demasiada pasividad y quietud, mientras que por doquier buscan afanosamente oportunidades y coyunturas.

LA TRANSCENDENTAL CONFERENCIA DE LOPEZ RODO EN VALLADOLID

El Comisario del Plan de Desarrollo dijo:

- "La productividad agraria española es inferior a la del resto de las actividades económicas"
- "En España, la agricultura no está suficientemente protegida"
- "Los precios de los productos siguen por bajo que en los países del Mercado Común"
- "El Plan de Desarrollo presta atención preferente al campo"

Palencia necesita actuar conjuntamente y sin demora para entrar en la política de Desarrollo

Toda la Castilla agrícola —que es como decir Castilla entera— acudió el jueves último a Valladolid, para reunirse en torno al Comisario del Plan de Desarrollo, don Laureano Lopez Rodó, y hacerle llegar la dramática voz de nuestros campos, que claman porque, al fin, se escuchen sus llamadas de angustia, ante una situación prolongada de penuria que está alcanzando ya caracteres de extrema gravedad. Situación tan crítica que el admirable presidente de la Cámara Sindical Agraria vallisoletana, señor Sánchez García, la calificó —con total acierto— como de «angina de pecho». Esa cruda y áspera frase define magníficamente la verdadera coyuntura en que viven los hombres de nuestra meseta, al margen del progreso general de otras tierras y comarcas españolas.

El señor López Rodó, abierto al diálogo y a la crítica, decidido a conversar ampliamente con los labradores de Castilla, a conocer sus gravísimos problemas y sus remotas esperanzas, no vaciló en afrontar de cara y llanamente el debate sobre todas esas complejas circunstancias que han vuelto a hacer de las provincias castellanas —una vez más— la Cenicienta de una patria renaciente, que quizá —como en Valladolid se dijo— edifica su prosperidad sobre la ruina de la clase labradora. En Valladolid se habló fuerte y se habló claro, pero honradamente, con la mejor voluntad constructiva. De otra forma no saben hacerlo los hombres de nuestra meseta. Lo dijo muy bien el presidente de la C. O. S. A. de Valladolid: «Estamos en el momento de hablar con claridad y sencillez, que es el tono de Castilla».

En ese mismo tono, el Comisario del Plan de Desarrollo analizó franca y minuciosamente el estado actual de la agricultura castellana y las causas diversas que han conducido a él. Tres puntos de la trascendental disertación de López Rodó son especialmente elocuentes para extraer un juicio claro de la realidad agrícola: «Nuestra agricultura —dijo— está en gravísima situación», «la productividad agraria en España es inferior a la del resto de las actividades económicas» y por último, «no se puede hablar de una agricultura española única, sino de varias; la Castellana y la de Levante». En esas frases se define a la perfección el momento de absoluta decadencia que atraviesa nuestra meseta. Ya antes, en la presentación del Comisario, había dicho firmemente el Gobernador de Valladolid, señor Ruiz Ocaña, que la situación de los «sufridos pueblos de Castilla es calamitosa y catastrófica».

Debemos agradecer al Sr. López Rodó la sinceridad y valentía con que comienza reconociendo estos hechos, condición necesaria para poner los urgentes e inaplazables remedios que ellos demandan. Sólo así se hace de verdad una política real y positiva. Esta debe ser la hora, por consiguiente, de los hechos, no de las palabras. No pueden dilatarse más las medidas enérgicas salvadoras, o ya no habrá desgraciadamente nada que salvar. El presidente de la Cámara Agrícola vallisoletana volvió a afirmarlo sin ambages: «Castilla requiere medidas de extrema urgencia». El Plan de Desarrollo —si realmente quiere ceñirse a la auténtica verdad de España y cumplir las esperanzas que los españoles hemos depositado en él— deberá hacer frente, en primer lugar, a esta situación. López Rodó así lo aseguró de forma tajante al comenzar a hablar: «Al Plan no le es ajeno ningún mal y ningún problema, y menos aún los de Castilla. Puedo aseguraros que el Plan presta preferente atención al campo».

Confiamos en las manifestaciones del Comisario. Pero, si el Plan de Desarrollo aspira a superar los gravísimos momentos que atraviesan nuestro pueblos —con incesante y elevadísima emigración— debe apresurarse a poner remedio eficaz a las causas de raíz que han permitido llegar a tan difícil coyuntura. El propio López Rodó, en su examen exhaustivo, tocó los puntos fundamentales: «En España —son sus propias palabras— la agricultura no está suficientemente protegida y los precios de los productos siguen por bajo que en los países del Mercado Común». No cabe duda que aquí se encierra el verdadero meollo del problema. En los pueblos castellanos se continúan produciendo a precios muy bajos productos que van a zonas industriales muy desarrolladas, cuya fabricación nos llega, en cambio, a altos precios protegidos. Mientras no se equipare el valor de los productos agrícolas al de los restantes bienes nacionales —industria, comercio, servicios— no cabe hablar de una revitalización del campo, pues éste no será jamás rentable. El primer paso imprescindible —según las palabras de López Rodó— consistirá en igualar la productividad agrícola con el resto de las actividades económicas nacionales, fin que persigue el Plan de Desarrollo.

De aquí se desprende que el problema capital es el de los precios. El presidente de la sección de cultivadores de la C. O. S. A. de Valladolid, señor Millaruelo, realizó un completo estudio del tema, llegando a la conclusión definitiva de que la actual situación campesina no obedece a «un problema de estructura, sino de precios». En suma, «al campo hay que darle —dijo López Rodó— lo que es del campo». Mientras no se quiera reconocer aquí el verdadero engranaje vital, sólo se logrará dar pequeños y parciales remiendos, sin llegar nunca a una solución justa y definitiva.

«Es necesario que nuestra agricultura abastezca al mercado interior en la medida que sea posible», puntualizó el Comisario del Plan. Para ello es menester una productividad adecuada y unas condiciones favorables de producción. Si no se cuenta con el decidido apoyo estatal —en todas sus vertientes— de poco sirve el esfuerzo individual. Se precisan, por tanto, una decidida política de protección agraria, como existe en la casi totalidad de las naciones, orientada hacia una justa compensación del agricultor, y una acción fiscal moderada y consecuente. Nos hallamos ante otro aspecto básico. También en este terreno son claras las palabras de don Laureano Lopez Rodó: «No habrá aumento de la presión tributaria». De ello depende, sin duda, el porvenir campesino en buena parte, máxime después de las amplias modificaciones que prevé la nueva Ley General Tributaria. En este problema y en el del inaplazable reajuste del precio de los productos del campo, en particular el trigo y la remolacha, se basa cualquier posible política agraria de desarrollo.

El extenso y trascendental coloquio celebrado en Valladolid —continuación del que tuvo lugar la semana anterior— marca, sin ningún genero de dudas, un momento clave de la trayectoria económico-social de nuestra región. Cuanto en él se dijo —plenamente valedero también para Palencia— tiene la máxima importancia y significado. Y, además, la gran lección de que es necesario actuar conjuntamente y sin demora. Sentarse a esperar conduce tan solo a la ruina en que se hallan sumidas las gentes de nuestros campos. Desaprovechar las oportunidades que va a brindar el Plan de Desarrollo es condenar irremisiblemente a la provincia palentina a un retraso irrecuperable, cuya consecuencia inmediata es la pobreza y la emigración. Ahora más que nunca se necesitan la unidad y el esfuerzo común, para vencer. Es el momento de ponerse en pie y empezar a andar, sin egoísmos y sin mezquindades. Todos juntos Pero, presentando programas elaborados y coherentes. No basta con ir con peticiones. Debe haber, también, estudios y fórmulas valederos. No todo puede esperarse de la acción del Estado tampoco. Los Organismos y Corporaciones locales y provinciales se hallan obligados a contribuir a esta empresa, que se ha hecho ya vital e inaplazable para Palencia. Seguir parados y no hacer nada, no sólo es hipotecar el futuro, es perderlo.

La estructuración moderna de nuestra agricultura, la aceleración del Plan de Tierra de Campos, la industria complementaria que aquél debe llevar consigo y la capacitación profesional y técnica de los hombres del campo, son los puntos esenciales que deberán constituir las aspiraciones palentinas de cara al Plan de Desarrollo. La consecución está ahora en manos de Palencia. Ese ejemplo de unidad y esfuerzo que acaba de dar Valladolid nos sirve de meditación y guía. Hay que incorporarse al Plan de Desarrollo, brindando iniciativas y aportando soluciones. Lopez Rodó aseguró el jueves que «el Gobierno se compromete a crear a lo largo del plazo del Plan cuatro mataderos frigoríficos en Castilla la Vieja, cuatro lonjas de contratación, cinco centros de selección y acondicionamiento de huevos, cuatro centrales lecheras, dieciocho centrales de productos horto-fruticolas y diez estaciones móviles refrigeradoras». Muchas de estas instalaciones —importantísimas para el fomento agropecuario— encontrarían en Palencia campo idóneo para su establecimiento. No podemos seguir dejando pasar posibilidades. Pero, simples peticiones a la ligera no son útiles. Debe realizarse un estudio, sin pérdida de tiempo, de las ventajas que esos centros obtendrían en Palencia, otorgándolos, además, unas condiciones muy favorables.

Franco está dispuesto a que la política de Desarrollo alcance a todos los rincones de España. A él van a ser elevadas por el señor López Rodó las conclusiones de los coloquios de Valladolid. Todas las necesidades castellanas serán oídas y atendidas con prontitud por el Caudillo. Cuando, en septiembre de 1962, estuvo en Palencia el Jefe del Estado, su promesa fue clara: «La hora de Castilla ha sonado». Palencia debe hacer que esa hora sea fecunda en realidades, entregándose con tesón a la empresa, para vencer las críticas circunstancias actuales y entrar de lleno en el Desarrollo.

Se necesita tractorista y herrero mecánico
para industria
VIUDA DE JULIO TORIO
Fuentes de Nava

MAIZ
Consulten precios para partidas importantes
PRECIOS SIN COMPETENCIA
JOSE MARTIN GARCIA
Casado Alisal, 39
PALENCIA

Está empezando la segunda época de plantación de frutales

OBJETIVO: El logro de productos de primera calidad

Después de enero comienza la segunda plantación o el segundo trasplante de árboles frutales. Muchos fruticultores, poco o nada escrupulosos, no investigan el método de adaptación de la planta al terreno, ni si la naturaleza de éste permite tal o cual variedad. Es fundamental para rendimientos posteriores.

Eliminados, por elementales, los consejos sobre distancia de un frutal a otro o a todos entre sí, convendrá efectuar todas las operaciones a partir de un momento en que las heladas no sean demasiado rudas, lo que suele suceder en este mes, hasta los primeros días de abril, como máximo. Los mejores trasplantes son los anteriores a Navidad, los tempranos, aunque los de ahora no sean malos tampoco, aunque sí inferiores en el porcentaje de plantas «agarradas».

Los hoyos deberán estar hechos en octubre. Si es posible, para que el terreno se meteorice ampliamente. Si dispusiera el fruticultor de mucha mano de obra —algo difícil de obtener ahora— los «hoyos» serían de un metro cúbico para que la tierra bien mullida dejase trabajar holgadamente a las raíces. Una vez puesto el frutal y mientras el ayudante, lo sostiene, convendrá echar tierra «somera», de la que haya inmediata al lugar del trasplante o de los productos de la excavación bien oreados por vientos y soles, previa limpieza de las raíces. Después de la capa que servirá de fondo, otra de la excavada y una buena capa de estiércol muy hecho o echar solamente los últimos excrementos de la cuadra. Es mejor, indudablemente, el seco hecho polvo en cantidad prudente. Para final, tierra meteorizada, asimismo, dejando una pequeña depresión para favorecer el riego posterior.

El plantón no ha de quedar enterrado, ni mucho menos, como asomándose al mundo por las últimas ramas, sino por donde ya lo estuvo antes, en el vivero y aún un poco más bajo para que el futuro árbol pueda respirar y vivir a gusto, especialmente en los terrenos arcillosos y muy duros, cuya compacidad hace peligrar los frutales y otras plantas, a las que hay que cultivar con auténtico amor. Los expertos saben que una vez puesto en su sitio, será conveniente recortar las ramas para irle «modelando» a gusto.

En España no son cuidados todos los árboles en la medida que requiere una producción que ofrece tanto dinero al campesino fruticultor. Por el contrario, con las excepciones de los agrios, que suman ingentes divisas en la exportación y como ahora sucede, un caudal saludable en el interior del país, no se llega a la cantidad exhaustiva que hay que esperar de nuestras frutas, las mejores, quizá, de toda Europa. Y como no existe más que un objetivo, el logro de productos de primera calidad, todas las recomendaciones serán pocas.

A este tenor, en las campañas últimas, nuestros clientes del exterior se han visto desagradablemente sorprendidos por frutos y productos de ínfima clase, tapados con una primera capa de excelencias en color, sabor y presentación. Con artimañas de tal calibre, anticomerciales, nuestra fruticultura quedara rota en cuatro pedazos con evidentes trastornos posteriores en la economía.

Tampoco pueden ser obtenidas frutas sin tacha sin el previo empleo de productos sanitarios de primera línea. Si desde el primer día son utilizadas armas contra un sin número de parásitos —empezando desde la época del trasplante— el fruticultor sólo tendrá que alimentar el suelo con los abonos que sean más gratos dentro de los inorgánicos, pero dejando caer sobre el terreno entre 30 a 40 mil kilos de estiércol cada tres años. Algunos países que fabrican productos para la fruticultura todavía no envían a España los últimos éxitos porque seguimos aferrados a rutinas improcedentes.

La defensa de la alimentación vegetal, algo que se prevé viendo venir el aumento demográfico, es problema que compete, en buena parte a los fruticultores que ya en este mes tendrán ocasión de observar los resultados de productos fitosanitarios, cuya utilización es fundamental a fin de ejercicio.

Luis Calabia
(Especial para PYRESA)

Aumenta la desproporción entre precios y costos agrícolas

En 1963, mientras los gastos pagados por el agricultor se elevaron en cerca de un 10 por 100, los precios percibidos apenas subieron un cuatro

EL ALZA MAYOR LA REGISTRARON LOS PIENSOS Y LOS FERTILIZANTES

Madrid. — (Crónica agrícola de la Agencia «Logos», por Enrique Torres).

Mientras los salarios y el coste de los medios de producción suben sensiblemente, los precios percibidos por los agricultores a la hora de vender sus productos, apenas si registran alza o experimentan una elevación paralela. Esta es la conclusión que se saca de la lectura del informe que sobre la agricultura española en 1963, acaba de publicar el Servicio de Información y Estadística de la Secretaría General Técnica del Ministerio de Agricultura.

Según los datos que aporta este documentado trabajo, el índice general de precios percibidos por los agricultores, promedio correspondiente al año que acaba de terminar, ha sido de 178,5, tomando por base 100 al año 1953. Es decir, que el aumento general registrado por este concepto, en relación con el índice de 1962, fue solo de un 3,8 por 100, si bien, por grupos de productos, las alzas han sido muy variables, ya que, para los piensos, resultó ser de un 13 por 100; para los dedicados a la industria, un 6; para el ganado y derivados de la ganadería, un 4,5 y para los productos agrícolas dedicados a la alimentación, se limitó a un 1,1 simplemente.

LA SUBIDA DE SALARIOS

Contrasta con estos índices relativos a los precios pagados por los agricultores para poder sostener sus explotaciones agrícolas, la elevación general de los salarios en el campo, que ha venido a ser, en 1963, de un 23,5 por ciento respecto a 1962. El mayor encarecimiento lo acusan los jornales de los segadores, seguido del de los obreros eventuales en general.

Del mismo modo, y también con relación a 1962, subieron en conjunto los precios de los elementos de producción en un 9,6 por 100, debido, especialmente, al aumento de los costos de los fertilizantes y de los piensos. Esta subida se hace aún más sensible si se comparan los índices de 1963, no ya con los de 1962, sino con los de los del quinquenio precedente, en el que la elevación media anual para los primeros no llegó en estos cinco años al 4 por 100 y para los segundos no pasó del 7 por 100. Los abonos, por ejemplo, de un índice de 100, en 1957, pasaron a registrar 128,5 en 1963, y los piensos, nada menos que 136,7, para la misma base y año. Por lo que teniendo en cuenta que los piensos representan casi el 46 por 100 del valor de los gastos de fuera del sector agrario, y los fertilizantes un 27 por 100, resulta explicable esta subida, muy superior a la de los años precedentes, pese a que permanecieron estabilizados los costos de las semillas, los insecticidas, los tratamientos del ganado y los precios de las máquinas.

La misma fuente informativa que utilizamos, resume estas diferencias al determinar el índice de paridad entre ambos conceptos. Mientras los precios pagados por los agricultores pasaron del 100, en 1957, a 199, en 1963, los percibidos por la venta de los productos agrícolas y ganaderos, sólo lo hicieron de 100 a 140,3, respectivamente, en dichos años, lo que hace bajar de 100 a 70,5 el citado índice de paridad.

LOS INTERMEDIARIOS

Del examen de estas cifras, tal vez puedan obtener argumentos para explicar la regresión observada en el consumo de abonos durante el año pasado, al que nos referíamos en nuestra crónica anterior. No cabe duda de que la mejora de los medios de producción empleados y los esfuerzos por superar las dificultades que presentan las actuales estructuras, son la mejor garantía para confiar en un aumento de la productividad que compense el ritmo seguido por el encarecimiento de los costos, sobre todo en lo que se refiere a los salarios. Pero, precisamente por eso, es preciso no permitir que cunda el desaliento y procurar que crezcan los estímulos del ganadero y del agricultor, al enfrentarse con estos problemas, a los que hay que añadir otros como los tributarios y los de los márgenes de comercialización.

Resulta deprimente para el hombre del campo observar esa enorme distancia, que desgraciadamente cada día se acentúa más, entre los precios de venta, de los artículos en el lugar de producción y aquellos que se ve obligado a pagar el público en los lugares de consumo. Limpiar este conducto que comunica al productor con el consumidor y que se ve obstruído por los intermediarios inútiles o aprovechados, sería una gran labor moralizadora para el empresario agrícola o ganadero, sobre el que pesa siempre, lo mismo en épocas de abundancia que de escasez, el equilibrio de la economía y la defensa del bien común.

No es ya un conocimiento exclusivo del patrimonio de los expertos, que la agricultura es un mal negocio. Y nos referimos tanto a España como al resto de los países agrícolas. Hasta hay quien ha visto su solución en una forma de servicio público. De aquí la importancia que tiene mantener la moral del agricultor y facilitar en todo lo que sea posible, como en buena parte se viene haciendo y se pretende hacer en un próximo futuro, al amparo del Plan de Desarrollo, la misión que le corresponde en ese delicado proceso de transformación social y económica que se está operando en el mundo.

SERVICIO de GANADERIA

Higiene y Sanidad Pecuaria

FIEBRE AFTOSA

La Dirección General de Ganadería, en Circular núm. 13/64 de 5 de febrero último, encarece la más estrecha vigilancia de los efectivos bovinos, ovinos y porcinos respecto a la fiebre aftosa, toda vez que tras tres años de silencio epizóotico total, nuestros animales están en un grado de receptividad muy alto ante las posibles agresiones de virus extranjero procedente de países hoy afectados de fiebre aftosa o glossopeda con los que España mantiene un intenso tráfico comercial.

Ante tal advertencia, al amparo de la norma tercera de la Circular aludida, esta Jefatura se permite aconsejar a los ganaderos la vacunación de sus animales, especialmente de los bovinos de producción y renta, y la atenta observación de todos aquéllos, dando cuenta al Veterinario Titular en caso de anormalidad.

Palencia, 14 de febrero de 1964. —El Jefe del Servicio, **V. Calcedo.**

Gobierno Civil

LA PLAGA DEL TRIGO "parpaja", "cabeza de trillo" y "garrapatillo"

Se declara de utilidad pública su extinción

El pasado día 12, en el «B. O. de la Provincia», se inserta la circular siguiente:

La importancia de los daños causados durante los últimos años en los partidos judiciales de Saldaña, Carrión de los Condes, Astudillo, Palencia y Frechilla por la plaga conocida con los nombres de «parpaja», «cabeza de trillo» y «garrapatillo», producida por el insecto denominado científicamente «Aelia Rostrata» y la posibilidad de su repetición durante el presente año, aconsejan la adopción de medidas para evitarlos. A tal fin, de conformidad con lo dispuesto en la Ley de 21 de mayo de 1908, Decreto de 4 de febrero de 1929 e instrucciones para su ejecución y cumplimiento, he acordado:

PRIMERO.—Declarar de utilidad pública la extinción de dicha plaga en los partidos judiciales de Saldaña, Carrión de los Condes, Astudillo, Palencia y Frechilla.

SEGUNDO.—Las personas que en dichos partidos judiciales posean terrenos, tanto labrados como de montes, prados, pastos, erial, etc., en que pueda invernar el insecto, están obligados a reconocerlos hasta llegar al conocimiento de la presencia o ausencia de la plaga en tales terrenos, dando cuenta inmediatamente a la Hermandad Sindical de Labradores y Ganaderos, del resultado obtenido en tales reconocimientos, todo ello, dentro de un plazo que termina el día 15 de marzo próximo.

TERCERO.—Las Hermandades colaborarán en tales reconocimientos con el personal de guardas y similares de que dispongan y velarán por el cumplimiento por parte de los agricultores, de lo establecido en el punto segundo dando cuenta del resultado obtenido a la Jefatura Agronómica en un plazo que termina el día 20 del mismo mes de marzo.

CUARTO.—Los agricultores y demás personas que posean dichos terrenos, quedan obligados a realizar los trabajos de extinción de la plaga de los mismos, con sujeción a las instrucciones que tal efecto dicte la Jefatura Agronómica. Si no lo hicieren, los llevará a cabo la Hermandad a costa de ellos.

QUINTO.—Los Jefes de las Hermandades, velarán por el más exacto cumplimiento de lo establecido en los apartados segundo, tercero y cuarto.

SEXTO.—El incumplimiento de estas normas y de las que, en su caso, dicte la Jefatura Agronómica con el mismo fin, será sancionado por mi Autoridad, con multa de cien a mil pesetas.

Palencia, 8 de febrero de 1964.—El Gobernador Civil, Vicente Asuero y Ruiz de Arcaute.

¡¡Las mantas DAVID son únicas!!
La Lana es la FIBRA NOBLE POR EXCELENCIA
Compre MANTAS DAVID, son de lana
A pesar de la subida de la lana seguimos vendiendo trozos baratísimos y mantas con pequeños defectos muy rebajadas del precio de fábrica.
DAVID RODRIGUEZ, S. A. (Fábrica)

M.C.D.2022

FERIAS Y MERCADOS

Probable exportación de ganado porcino cebado.-No está descartada la posibilidad de vender huevos a Cuba.-En Extremadura los corderos se pagan a treinta y una pesetas kilo vivo, en campo

Hay que registrar alternativas en el mercado nacional del cerdo. En el celebrado últimamente en Santiago de Compostela, los precios se derrumbaron, tanto en animales gordos como jóvenes, situación que se generaliza bastante por Galicia. Es quizá esta región la que ha llegado a un mayor desequilibrio en esa rama ganadera, mientras en Medina del Campo se registró el domingo pasado una ligera tendencia alcista, predominando los precios oscilantes entre 26 y 28 pesetas kilo en vivo.

En Valencia las cotizaciones oscilan alrededor de 27'50-28'50 para los blancos del país, según peso, a partir de 80 kilos; ibéricos, de 26'50 a 27'50, también según peso, a partir de 150 kilos; y de 29 pesetas para los Landrage y Large White.

Una noticia de última hora, procedente de Lugo, confirma la impresión anterior sobre la caída de precios en la región gallega. Por lo visto en el último mercado lucense bajaron a 32 pesetas kilo, cotización considerada como la más baja desde hace quince años, circunstancia que ha movido a la representación sindical ganadera a solicitar de la CAT la saca de ganado de dicha provincia al precio de apoyo que se ha establecido.

sistimos en reflejar nuestra opi- de que en determinadas espe- y de manera especial en la por- se ha llegado a la campaña cha- con un número de cabezas mayor de lo que se suponía. dablemente, las bajas produci- por la peste porcina africana y subsiguientes por sacrificio de animales para formar anillos de ensa contra la propagación de la ermedad, han estado muy com- sadas por un aumento de la crian- y cebo por el sistema de estabu- en las provincias limpias o afectadas por el virus afri- tendencia alimentada quizá por certidumbre o por la impresión que los efectos de la peste han más asoladores, en extensión y profundidad de lo que la reali- demuestra. Naturalmente que es- no significa desconocimiento de tremendos estragos producidos es- almente en campos de Andalucía Extremadura, donde hay ganade- que han perdido varios miles animales.

tro síntoma que abona nuestro io es el referente a las solici- es presentadas para exportar ga- ibérico y de capa blanca, con garantía de sanidad del mis- Según se ha anunciado de ma- oficial, la Subsecretaría de Co- cio no concederá las corresponden- tes licencias sin el informe co- pondiente de la CAT, la cual ervisaría las operaciones. Como e, no se excluye la posibilidad que se concedan tales licencias. de esperar que en este sentido aclaren los trámites necesarios, la situación del mercado inte- pone claramente de manifiesto queda aún mucho ganado dispo- e, aparte de ser notables las exis- cias de tocino y manteca, de muy ell comercialización en estos mo- tos.

on ese propósito, por lo que se ere al ganado porcino, se com- ma la posibilidad, de la que vie- hablándose desde hace varias se- as, y no descartada todavía, de por fin pueda concertarse con a una importante operación de a de huevos, no circunstancial, constante a lo largo del año. ece que la mayor dificultad al ecto residía en la supuesta exi- cia, por parte de los negociado- cubanos, de fijación de un pre- inalterable para todo el ejerci- No parece del todo ponderada posición, por lo que en el su- to de que llegase a formalizar- contrato seguramente se esta- rían las condiciones sobre una menos rígida; es decir, esca- ndo el índice de precios con lo a las normas internacionales estas por las gravaciones en la sta a lo largo de la campaña. e cualquier modo, las impresiones ste momento son más favorables, lo que se refiere a esa pretendida operación, que el mes pasado. Por otra parte, no se descarta que, como habíamos sugerido al comentar la compra de un millón quinientas mil docenas por la CAT, este Organismo realice nuevas adquisiciones de huevos, hasta llegar a los cuatro millones de docenas, retirada que habría de surtir efectos restauradores o alentadores en el ámbito avícola, siempre que no se demorase mucho.

Con ello se contendría el «desguace», que continua, de granjas y gallineros rurales.

No faltan, como se ve, propósitos de corrección de los problemas planteados a la ganadería nacional, de lo que encontramos otro testimonio bastante elocuente en la exportación, actualmente en marcha, de corderos a Argelia, exportación que tiene su base de salida en el puerto de Huelva, y que, por el momento, se refiere a un cupo de 130.000 unidades.

Consideramos justo poner de relieve la preocupacion que viene poniendo de manifiesto el Sindicato Nacional de Ganadería, por ofrecer a la superioridad fórmulas de alivio o de arreglo de las graves cuestiones pendientes, y su constante y permanente gestión en tal sentido.

De las ferias en general, quizá sea lo más importante el sostenimiento de los precios de los terneros en las de Santander, oscilando en Torrelavega entre 1.500 y 750 pesetas unidad, mientras que flojearon —novedad en relación con anteriores semanas—, los de las terneras y recría de producción.

En vacas lecheras, las cotizaciones se sostuvieron también tratándose de reses de primerísima calidad, de las cuales unas 60 valieron más de veinte mil pesetas. Flojedad en las de clase inferior.

El silencio de la peste porcina africana se ha roto con la aparición de varios focos en Guipúzcoa. No podemos silenciar la declaración de fiebre aftosa en los Bajos Pirineos franceses, por lo que en esa región vecina a España se ha prohibido el acceso de toda clase de ganado a ferias y mercados, e incluso el transporte y las transacciones fuera de aquéllos.

Tenemos la seguridad de que, por parte española, han sido adoptadas las necesarias e inexcusables medidas de vigilancia para evitar la propagación de aquella epizootia a nuestro territorio.

El rigor, en ese sentido, no debe ser menor que el que pusieron de manifiesto las correspondientes autoridades galas para impedir la llegada a Francia, no sólo de cerdos vivos españoles, sino de los productos chacineros.

NOTICIAS CAMPESINAS

CONCURSO EXPOSICION DE CANARICULTURA

MADRID. — El 29 de enero se inauguró el tradicional concurso-exposición de la Asociación de Canaricultores españoles. Los concursos fueron de canto timbrado español, canto «roller» y canarios de color. Híbridos y pájaros silvestres y exóticos; postura y pájaros para exposición. Para este concurso-exposición se habilitó el Salón de Actos del Círculo de Bellas Artes.

CONTINUA LA EXPORTACION DE PLATANOS Y TOMATES

MADRID. — 297.192.464 kilos de plátanos de Canarias se han enviado a la Península y diferentes países extranjeros. Estos datos se refieren a la exportación verificada hasta el 22 de diciembre pasado y han sido facilitados por el Sindicato Nacional de Frutos.

Los mercados extranjeros que han importado mayor cantidad de plátanos por orden de importancia en las compras son: Dinamarca, Inglaterra, Alemania Occidental e Italia.

La exportación de plátanos continúa a ritmo normal.

Hasta la misma fecha, los envíos de tomates ascendieron a 12.572.710 ceretos de seis kilos cada uno. Inglaterra e Irlanda han adquirido 7.003.072 ceretos. Le siguen en importancia los mercados de Alemania y Francia.

«LA SEMANA VERDE DE BERLIN»

MADRID. — El pasado día 24 de enero, se inauguró «La semana verde de Berlín». El Sindicato Nacional de Frutos participa en ella con un stand, que ha enviado a dicha ciudad alemana un comité representativo.

Los productos españoles más interesantes que figuran en esta exposición son agrios en sus distintas variedades y cebollas, tomates y plátanos, además de conservas vegetales y de frutas.

AUMENTA LA EXPORTACION DE CITRICOS

MADRID. — Hasta el 12 de enero se ha llegado a la cantidad de 488.726 toneladas de cítricos exportados, superando los envíos efectuados en la temporada 1961-62, considerada como la mejor de todos los tiempos, en 74.701 toneladas.

Hasta el 31 de diciembre se enviaron por ferrocarril 229.052 toneladas que se transportaron en 19.249 vagones que formaron 449 trenes.

CONVENIO COLECTIVO EN ESTUDIO

MADRID.—En el Sindicato Nacional del Azúcar se ha reunido una comisión encargada de las negociaciones que establezcan un Convenio Colectivo que abarque a las fábricas de azúcar, que en número de 47 ocupan la zona norte española. Dicho Convenio afectará a más de cinco mil trabajadores fijos y veinte mil eventuales.

Con este Convenio se quiere dar una nueva estructura a las relaciones laborales y una clasificación profesional adecuada a las exigencias de la producción actual y a una reorganización del trabajo en las fábricas.

«EUROPA PRESS»

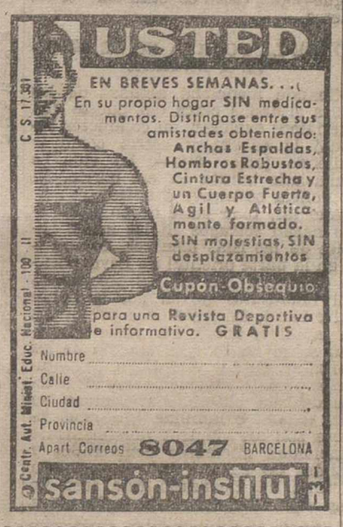

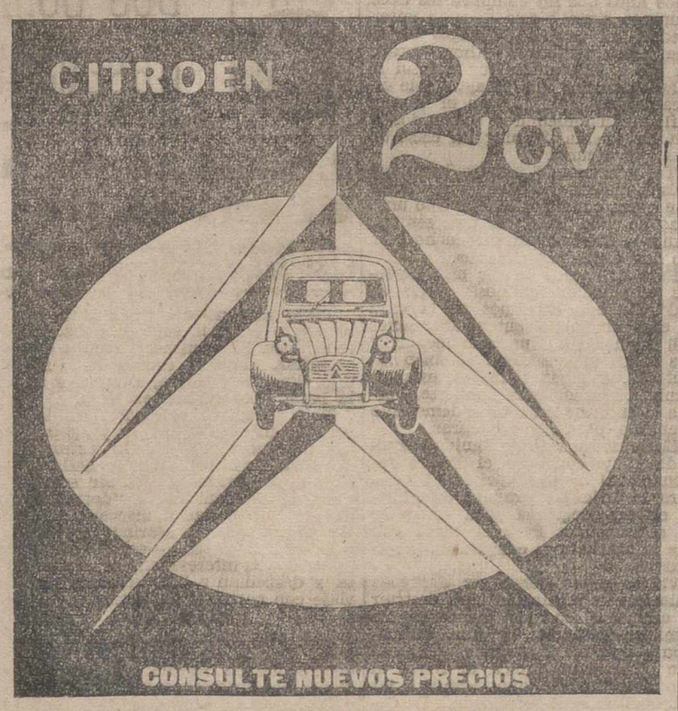

Concesionario exclusivo:

FELIX DEL PASO

Banco de Santander

FUNDADO EN 1857

Capital totalmente desembolsado ...	Ptas.	200.000.000
Reservas	»	621.500.000

CAJA DE AHORROS

SERVICIO ESPECIAL DE TELETIPO PARA LA MAYOR RAPIDEZ DE LAS OPERACIONES

(Aprobado por la Dirección General de Banca, Bolsa e Inversiones, con el número 3.795)

COSECHADORAS DE CEREALES MAIZ Y ARROZ

MODELOS 2'10 - 2'40 - 3'60 y 4'20

IMPORTADAS TOTALMENTE DE ALEMANIA

Claas

- Siega, trilla y empaca la paja
- Regulación totalmente hidráulica
- Motor Diesel

SELECCION Y PUREZA DE LIMPIA, PARA ENTREGA INMEDIATA AL SERVICIO NACIONAL DEL TRIGO

- Altura de peine sobre el suelo para transporte, 1,50 m.

"ACOGIDAS A LA CONCESION DEL CREDITO AGRICOLA EN UN 70% DE SU VALOR"

SERVICIO TECNICO Y REPUESTOS GARANTIZADOS

Distribuidores oficiales para ZAMORA, LEON y PALENCIA

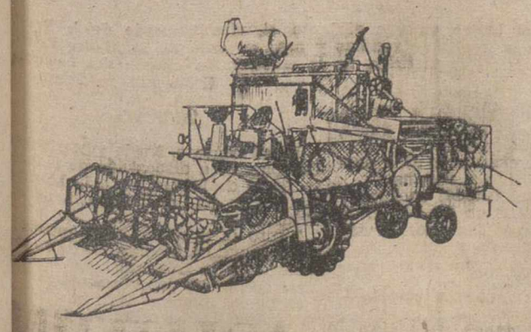

MICHAISA Avenida Modesto Lafuente, 16 Teléfono 3769 - PALENCIA

Importador: AGRO MECANICA, S. A.
D. Ramón de la Cruz, 98 MADRID-6

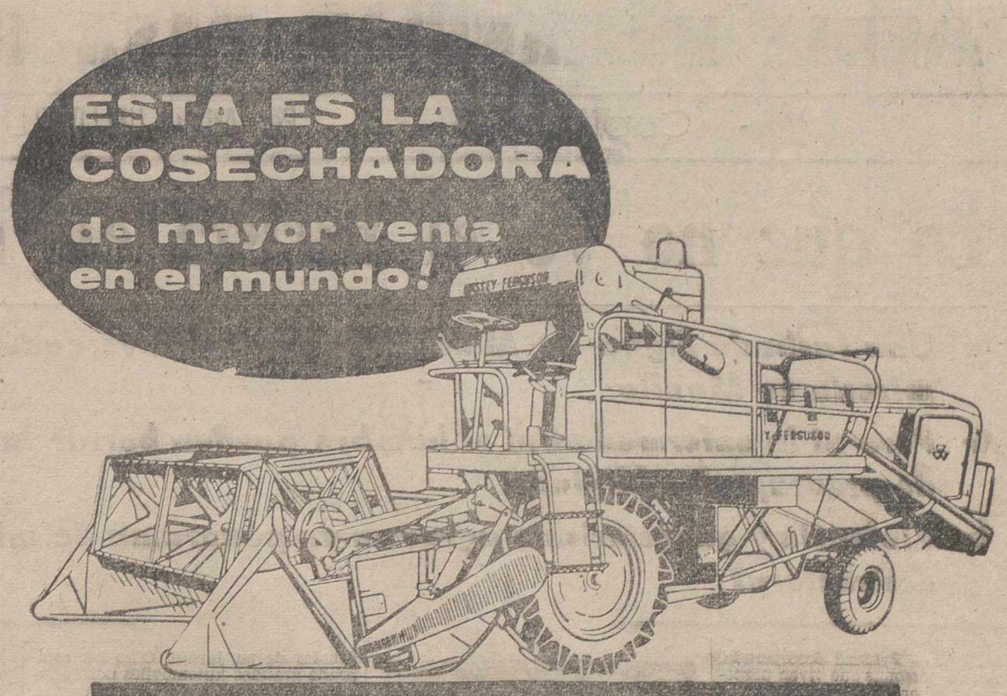

MASSEY-FERGUSON

Estas son 4 de las principales razones de su EXITO MUNDIAL:

1. **La marca con más experiencia** en el mundo y la primera que fabricó la cosechadora automotriz.
2. **Más rendimiento por hectárea** en menos tiempo, por su sistema de alimentación.
3. **Mayor capacidad:** Por su procedimiento de trilla, sacudidores amplios y limpieza eficiente, recogiendo **todo el grano.**
4. **El mejor y más completo** "Servicio de Atención" y "Recambios" para cuando lo necesite

VEA UNA MASSEY-FERGUSON, OBSERVE Y COMPARE SUS INSUPERABLES VENTAJAS TECNICAS

CUESTIONES GANADERAS

Para impulsar la inseminación artificial en la ganadería

Charlas divulgadoras en la provincia

La experiencia de cinco años viene demostrándonos que la Inseminación Artificial Ganadera no acaba de alcanzar en nuestra provincia, especialmente en los partidos judiciales de Saldaña y Cervera de Pisuerga, la difusión que merece, debiéndose ello a factores complejos sobre los que no es de este momento extenderse y que, desde luego no son, de modo absoluto, ni las malas comunicaciones ni la existencia de paradas autorizadas.

Precisamente, ahora que tenemos la certeza de la instalación del Centro Primario B. de I. A. G., en Cervera de Pisuerga y vemos que en Palencia (capital) y pueblos cercanos se están alcanzando cifras de inseminaciones en vacas verdaderamente inesperadas por lo numerosas, nos disponemos a abordar una campaña provincial encaminada a dar conocimiento de lo que es la Inseminación Artificial Ganadera a todos los ganaderos a quienes nos sea posible llegar.

A tal efecto, la Jefatura Provincial de los Servicios de Ganadería y el Servicio de Extensión Agraria, conjuntamente, a través de la red provincial de Agencias de Extensión Agraria, han preparado una serie de reuniones en diferentes pueblos de la provincia, seleccionados en atención a las posibilidades que ofrecen, cuyos pueblos recibirán la visita de los Agentes de Extensión Agraria con el exclusivo fin de explicarles qué es la inseminación artificial, qué ventajas y qué inconvenientes tiene, quien puede practicarla, cuál es el funcionamiento en la provincia, etcétera, todo ello según las normas de un protocolo elaborado por la Jefatura de los Servicios de Ganadería, cuya finalidad es dar conocimiento a los ganaderos de lo más imprescindible del sistema, para disponerlos a que, en número, pidan la implantación de servicio tan interesante, bien bajo la forma preferente de circuitos de inseminación, bien llevando sus vacas a Centros, secundarios de sus pueblos u otros más cercanos.

El calendario establecido es el siguiente:

Agencia Comarcal de Saldaña: Las reuniones se celebrarán del 22 al 28 de febrero en las localidades de: Saldaña, Villaluenga de la Vega, Barrios de la Vega, Poza de la Vega, Santervás, Pedrosa de la Vega y Renedo de la Vega.

Agencia Comarcal de Carrión de los Condes: Las reuniones se celebrarán del 2 al 7 de marzo en las localidades de: Carrión de los Condes, Villaturde, Villotilla, Villacuende, Calzada de los Molinos y La Serna.

Agencia Comarcal de Cervera de Pisuerga: Las reuniones se celebrarán del 9 al 14 de marzo en las localidades de: Cervera de Pisuerga, San Salvador de Cantamuga, Quintanaluengos, San Martín de los Herreros y Castrejón de la Peña.

Agencia Comarcal de Herrera de Pisuerga.: Las reuniones se celebrarán del 14 al 21 de marzo en las localidades de: Herrera de Pisuerga, Alar del Rey, Becerril del Carpio, Valoria de Aguilar, Villanueva de Henares, Ventosa de Pisuerga, Olmos de Pisuerga y Naveros de Pisuerga.

Los respectivos pueblos serán advertidos de la celebración de las reuniones y los veterinarios titulares estarán presentes en ellas, esto último para tratar de establecer la debida ligazón entre la puesta en conocimiento que se pretende y la pronta aplicación práctica que a corto plazo se desea.

Confiamos en que los ganaderos comprenderán el esfuerzo de los Servicios del Ministerio de Agricultura que intervienen en esta Campaña y adoptarán la mejor disposición para hacer llegar a sus vacas ese gran beneficio, que es la inseminación.

V. C. O.

Sea elegante comprando en un buen Comercio, canadienses, gabardinas, prendas de invierno
CASA MARTIN
Mayor 86. — Teléfono 3296
PALENCIA

¡¡GANADEROS DE OVEJAS!!

Con 800 gramos de piensos «Z» obtendrá un LITRO de leche por cabeza en plan de estabulación, y a medio pasto con 400 gramos obtendrá la misma cantidad sin decaer la res

Piensos «Z», únicos en el mercado por su bondad

Comercial Avícola

República Argentina, 16

IMPORTANTE FABRICA PINTURAS Y BARNICES

OFRECE REPRESENTACION CAPITAL DE PROVINCIA Y POBLACIONES IMPORTANTES

ESCRIBIR DANDO REFERENCIAS AL APARTADO 89 DE BADALONA

BANCO CASTELLANO

VALLADOLID

CALLE DUQUE DE LA VICTORIA, 12

Agencia Urbana núm. 1: Paseo de Zorrilla, núm. 108

Agencia Urbana número 2: Calle Canterac, 1

Sucursales en

MADRID, PALENCIA, SEGOVIA, ZAMORA

Capital	37.500.000	Ptas.
Reservas	65.500.000	»
Total capital y reservas	100.000.000	»

(Aprobado por la Dirección General de Banca, Bolsa e Inversiones con el número 3.806)

MAIZ DE IMPORTACION

De excelente calidad dispone de existencias el grupo de Almacenistas en

Frechilla	D. Isaías Muñoz	Telf.	N.º	6
Palencia	D. Tomás Paredes	»	»	3605
»	D. Julián G. Royuela	»	»	2107
»	D. José María Alvarez	»	»	1923
»	D. Faustino Gutiérrez	»	»	2145
»	D. Victoriano de Vena	»	»	3249
»	D. Francisco Villagrá	»	»	3248
»	D. Benigno Martín	»	»	2718

M.C.D.2022

MEDIA HUMANIDAD PASA HAMBRE

★ Capítulo 5 Por Arthur HELLIWELL ★

Lo que no ve el turista en Filipinas

- *Una fachada digna de Manhattan oculta el verdadero rostro de la miseria en Manila*
- *Pero ni la enfermedad ni el hambre pueden borrar la sonrisa de los despreocupados filipinos*
- *Violencia y gangsterismo agravan un panorama de miseria e incuria destructoras*

MANILA. — Pobreza desesperada. Millones de personas que viven perpetuamente al borde de la muerte por hambre. Terribles enfermedades y terribles suburbios. Desnutrición extendida y todos los horrores que avanzan tras ella.

Ustedes encontrarán todo esto en las encantadoras y soleadas islas Filipinas. Pero vean ustedes lo que más de medio siglo de contacto con la influencia norteamericana ha producido: una brillante fachada al estilo de Manhattan, que esconde la triste verdad de una manera tan efectiva que el turista no la ve.

Las Filipinas son un país independiente desde hace casi 17 años. Pero la forma de vida es todavía norteamericana, y naturalmente, el viejo dólar yanqui es todavía un poder en la isla. En realidad, cuando usted sale del aeropuerto de Manila y pasa junto a los brillantes clubs nocturnos bañados en luz a lo largo del bulevar Dewey, usted creerá que está en Las Vegas. Y la activa ciudad baja de Manila, con sus surtidores de soda, despachos de «hamburgerz» y cines, tiene un brillo que recuerda el de Broadway.

Pero a 5 minutos de distancia de toda esta resplandeciente prosperidad, George Phillips y yo encontramos millares de pobres desgraciados viviendo sin esperanza en un pequeño infierno sobre la tierra, que allí llaman «El tondo». Las condiciones de vida en aquel triste collar de suburbios que existen alrededor del puerto son tan lamentables como las que vimos en Calcuta. Hay kilómetros de chozas oscuras y anti-higiénicas, que harían parecer a una pocilga como un hotel de lujo en este triste lugar. Montones de basura apestan bajo el sol ardiente. Niños desnudos, perros y algún cerdo famélico buscan alimento juntos, entre la suciedad. En casi todas las caras hay signos reveladores de desnutrición como hemos aprendido a reconocerle tan bien.

VICTIMAS DE LA DESNUTRICION

Más tarde, cuando volamos desde Luzón hasta las otras islas meridionales de grupo como Leyte, Cebú y Mindanao, descubrimos zonas enteras afectadas por la enfermedad. La tuberculosis es la principal causa de mortalidad en las Filipinas, y el cólera es una amenaza siempre presente, pero lo más terrible de todo, en sus manifestaciones avanzadas, es la fiebre del caracol, lentamente destructora. Vimos en la selva del Este de Leyte, poblados donde había decenas de niños sentenciados a muerte por esta terrible enfermedad consuntiva, para la que no hay verdadera cura.

Y en los hospitales de Cebú, una de las islas menores, vimos a otros niños víctimas de la desnutrición, con sus vientres terriblemente inflados, en las últimas fases del beri-beri. Algunos eran niños de pecho. Y contemplando sus pobres cuerpecitos demacrados y viendo sus ojos tristes e implorantes, me pregunté, como había hecho frecuentemente en las últimas semanas, ¿por qué son siempre los niños los que parecen sufrir más?

Luego, en Mindanao, Phillips y yo viajamos a través de las aguas desbordadas en canoas hechas con troncos ahuecados, a lo largo de ríos infectados de cocodrilos para llegar a aldeas asoladas que están bajo la sombra del hambre desde hace semanas. Aquí, aislados por las aguas en sus míseras casas, los habitantes esperaban con paciencia y en silencio, recibir ayuda. Pero aquí y allá se podía oir a un niño llorando o a un recién nacido gimiendo, un sonido hecho todavía más lamentable en aquel desolado escenario, si se sabía que estaba llorando porque los mordiscos del hambre eran insoportables. Así sucedió siempre que viajamos por las Filipinas desde la capital hasta el menor poblado. La maldición de la pobreza y las privaciones pesa fuertemente sobre toda la nación.

Porque la pura verdad es que estas islas, potencialmente ricas y fértiles, son como un fruto tropical y exótico que se pudre bajo una piel tersa y encantadora. Y la historia, desgraciadamente, se desarrolla ante un fondo de codicia, corrupción y violencia. Y la culpa por este estado de cosas debe atribuirse a la incurable pereza, ignorancia e irresponsabilidad de la gente. ¿En qué otro sitio del mundo puede encontrarse por ejemplo a un pobre agricultor vendiendo su tierra o hipotecando su cosecha para años solamente, para dar una fiesta a sus vecinos?

¿O dónde se encontrarán personas dispuestas a gastar su último par de pesos en un jarro de «tuba» —el fuerte vino de cocotero— o en una guitarra de segunda mano, antes que en una buena comida? Esta descuidada actitud del filipino medio, más la violencia y crimen que se encuentra en las principales ciudades, tiene un efecto indudable sobre las trágicas circunstancias que lo rodean. No es tan patético como el indio hambriento, y así uno tiende a olvidar su pobreza. Esta hambriento pero no parece preocuparle; por consiguiente el corazón de quien lo ve no se siente conmovido.

Hasta que uno recuerda a los niños. Los niños que sufren y no tienen la culpa de nada. Los niños que deben ser educados y recibir un sentido de la responsabilidad si es que estas islas asoladas por la pobreza tienen que salvarse.

CONTRASTE

Ni siquiera en Calcuta es posible encontrar un contraste tan sorprendente entre la inmesa riqueza y la pura necesidad como en Manila. Las magníficas viviendas a la manera de ranchos de los potentados del azúcar y de los industriales millonarios en el bello Forbes Park en las afueras de la ciudad, son tan lujosas como cualquiera de las que he visto en Beverly Hills. Aquí un hombre ha colgado candelabros de cristal de los árboles de su jardín. Otro ha comprado grandes automóviles norteamericanos, no sólo para él y su esposa, sino también para cada uno de sus ocho hijos adolescentes.

Sentenciados a vivir en esta caverna para el resto de la vida. Helliwell conoció a esta familia en Manila y se asombra de que, a pesar de su pobreza, pudieran todavía sonreir (Foto FIEL)

Pero no lejos de esta ostentosa demostración de riqueza, familias desamparadas viven en barrios hechos con cajas de embalaje. Y en la vieja ciudad amurallada de Intramuros, no lejos de un elegante campo de golf, centenares de personas, han construido sus viviendas en cuevas oscuras y sin ventilación, excavadas en las viejas murallas. Entré arrastrándome, ahogándome en la atmósfera fétida e insana, en uno de esos terribles, «agujeros negros de Manila». Dentro, en una cueva de menos de 20 pies cuadrados, cinco familias estaban tendidas juntas sobre montones de sacos. No había luz, ni muebles, ni ventilación en aquella terrible guarida, más parecida al cubil de un animal que a una habitación humana.

Fuera, a la tensa luz de la aurora, Severina Castillo estaba cociendo bananas en una vieja lata de petróleo. Lleva casada tres años y tiene tres hijos, pero su marido no tiene trabajo desde hace más de dos años. Me dijo que vendía las bananas en las calles por unas monedas de cobre. Dieciocho peniques podrían ser su recompensa por el trabajo de todo un día, que empezaba a las cinco de la mañana y el negro y apestoso agujero de la muralla había sido su cámara de luna de miel y su único hogar.

Pero hay un hecho asombroso y muy característico de la manera de vivir de los filipinos. Todo el tiempo que Severina Castillo estuvo hablando conmigo sonreía felizmente. Aquí teníamos a una mujer condenada a una vida de miseria y de hambre y todavía, observándola, se habría pensado que no tenía ninguna preocupación en el mundo. En realidad, cuando la pregunté si era feliz, echó hacia atrás su cabeza y estalló en una sonrisa todavía más brillante bajo el cielo azul intenso.

«Naturalmente que soy feliz —dijo—. ¿Por qué no? ¿No es estupendo estar vivos en un día tan magnífico? «He aquí una lección para muchos de nosotros infinitamente más favorecidos que la pobre Severina.

Pero usted puede encontrar esta actitud libre y ligera entre los pobres en cualquier parte de Filipinas donde vaya. Y a cualquier parte donde vaya encontrará pobres. Solamente en Manila, más de un millón de personas, amontonadas en míseras viviendas de suburbios, se van a la cama con hambre todas las noches. Y por todas partes es posible ver la más lamentable evidencia de años de desnutrición. Y aún con los estómagos vacíos y viviendo como ratas en las alcantarillas, estos felices filipinos cantan y ríen. En ninguna parte la triste cara del hambre está enmascarada bajo tal sonrisa.

La terrible pobreza que han de soportar millones de personas ha creado un régimen de terror y violencia que rivaliza con el Chicago de Al Capone. La ciudad por la noche es una jungla de asfalto en la que bandas armadas de navajas deambulan por las calles.

Luneta Park justamente frente al hotel donde residía, es tan peligroso como el Parque Central de Nueva York. Sólo visitantes desprevenidos pueden pensar en cruzarlo después del anochecer. Y las dos bandas más poderosas la de los Oxo boys y la Sigue-Sigue, están constantemente en guerra.

DONDE LA POLICIA NO SE ATREVE A ENTRAR

Cuando mencioné algunas de las calles situadas cerca del puerto que queríamos explorar, mi conductor sacudió la cabeza y «sería como ir pidiendo jaleo: dijo—. La vida es demasiado barata en ese barrio. Ni la Policía se atreve a entrar».

Además, toda clase de enfermedades hacen estragos en las zonas rurales de las islas menores. Solamente en la parte oriental de Leyte, ciento cincuenta mil de los trescientos mil habitantes sufren por la fiebre del caracol. En las aldeas primitivas de la selva, donde las casas se elevan sobre zancos por encima de los pantanos en cuyas aguas anidan gusanos parásitos pueden verse los efectos de esta enfermedad temible en casi todas las familias. Síntomas típicos son los vientres horriblemente hinchados, miembros demacrados y palidez de cera. Y una vez que la víctima ha alcanzado esta fase no hay esperanza. En la pequeña aldea de Palo, profundamente internada en la selva, vimos a un pequeño de once años que no cumplirá los doce. Durante cinco o seis años la enfermedad ha causado estragos en su cuerpecito torturado. Ahora estaba en pie a la caliente luz del sol al atardecer como una desagradable caricatura de un niño, con el vientre inflado, sus miembros contraídos, y sin luz y vida de ninguna clase en sus ojos oscuros.

Tal vez cuando ustedes lean esto habrá muerto ya. Porque el doctor que venía conmigo le daba sólo unos días de vida. «Tal vez una semana —dijo—. Ciertamente no mucho más. No hay esperanza para él».

Pero habíamos de ver más horrores en aquella luminosa tarde en Palo. Cuando entramos en la casa de este muchacho sentenciado, vimos que su hermana, un año menor, y dos niños más estaban también infectados. Y como el mayor, estaban también sentenciados a muerte. Porque la enfermedad estaba demasiado avanzada para poderse curar.

El Departamento de Sanidad, equipado y ayudado por el Fondo Internacional de las Naciones Unidas para la Infancia, trabaja duramente en un programa para controlar la enfermedad. Pero la tarea con que se enfrenta es complicada y formidable.

Vastas zonas deben ser drenadas y limpias de vegetación para destruir el ambiente en que prosperan los temibles caracoles, y una estimación que se me proporcionó señalaba que costaría un millón de libras al año durante cien años librar a las Filipinas de esta enfermedad. La Organización Mundial de la Salud, la FAO y el Fondo para la Infancia, están realizando una espléndida tarea en las Filipinas.

Están proporcionando ayuda en los dominios del control de las enfermedades y de la asistencia a los niños y prestan consejo técnico y orientación en muchos sectores. Pero es una tarea muy cuesta arriba la que enfrenta a estas organizaciones con este pueblo indolente y atrasado.

«Lo que necesitan verdaderamente es un buen puntapié para ver si se despiertan», me dijo un representante de las Naciones Unidas. Palabras tal vez duras. Pero la verdad es que estas islas encantadoras necesitan un tratamiento de choque si quieren salvarse de un futuro de decadencia.

Los gangsters de Manila y los perezosos campesinos que sorben la tuba a la sombra de las palmeras no merecen mucha simpatía. Pero están los niños. Los niños sin culpa, sin ayuda y con hambre. Los pequeños mendigos de la ciudad. Y los niños que lloran pidiendo arroz entre las aguas desbordadas. Sólo por ellos hay que salvar a las Islas Filipinas.

(Es un reportaje especial para Agencia FIEL - O D H M A S-PRESS. — Prohibida la reproducción).

NOTICIAS de MADRID

- **Mercados centrales y mercados de distrito**
- **Los huevos determinan bajas en otros alimentos**
- **Manzanas compradas a 1 peseta se venden a catorce**

Madrid.—(Crónica de ARGOS, especial para este periódico).

En materia de mercados tiene serios problemas planteados el nuevo Ayuntamiento. Los grandes mercados centrales necesitan, más que ampliación, construcciones nuevas a medida de la creciente población madrileña y alejados de las zonas habitadas, por la molestia que causan los olores y el tráfico de vehículos.

Estos antiguos mercados han quedado pequeños para una población de cerca de dos millones y medio de habitantes y dentro del casco urbano. Además del Matadero Central y Mercado de Ganados, con los mataderos de Vallecas y Vicálvaro que dependen del primero, el Ayuntamiento tiene otros tres mercados centrales: el de frutas y verduras, el de pescados, huevos y aves y caza y el de patatas.

Existen treinta mercados de distrito, en régimen de concesión y que, a medida que se cumplan los plazos, irán revirtiendo al Ayuntamiento. Casi todos ellos corresponden al antiguo casco urbano, pues apenas se han construído mercados en las numerosas y populosas barriadas surgidas en los últimos años y que los necesitan con urgencia.

Hay otros cuatro mercados independientes, dos de los cuales están condenados a desaparecer. Uno es el de San Ildefonso, en el que tiene su asiento toda suciedad y cochambre. Se construyó el de Barceló para absorber a éste, pero ahí continúa, produciendo sonrojo. El otro es el del Carmen, a cuyo derribo se opusieron los industriales. El Tribunal Supremo falló a favor del Ayuntamiento. Esto ocurrió hace diez años, pero todavía no se ha hecho cumplir la sentencia.

La ordenación de las plazas de San Ildefonso y del Carmen exigen inexcusablemente que desaparezcan esos pequeños mercados. Sin embargo, el interés particular de los industriales está prevaleciendo sobre el interés general de la urbe, sin que sean atendidas las quejas frecuentes del vecindario y de la Prensa. Y el mercado de San Miguel es igualmente otro obstáculo al adecentamiento urbano de los alrededores de la Plaza Mayor.

Los periódicos madrileños prestan especial atención, incluso con secciones diarias, a los problemas de abastecimientos. Recientemente, el vespertino "Madrid" dedicó un comentario editorial a los precios de la carne, mientras que el matutino "Ya" se refería a las patatas, frutas y hortalizas.

Destacaba el primero el hecho insospechado de que el pollo llegará a ser más barato que el solomillo, lo que hoy es posible porque los métodos modernos permiten la producción masiva de las aves y, por tanto, también de sus derivados, lo que no ocurre con el ganado bovino. También señalaba "Madrid" que la baratura de los pollos y de los huevos, que ha determinado la baja de otros alimentos, básicos, llena de satisfacción a las amas de casa, aunque no tendría nada de extraño que las actuales cotizaciones lleven consigo perjuicios para los avicultores.

En consecuencia, se pronuncia por el sistema de subvenciones que con frecuencia, arbitran los Gobiernos, para reparar esos perjuicios y permitir que la mercancía siga llegando en mejores condiciones de precio al público, lo que, en definitiva, se lograría, en este sector de los artículos alimenticios, parte de la redistribución de la renta, objetivo principal de los planes económicos más modernos.

Que unas patatas por las que el cultivador recibe en Salamanca 0,30 pesetas el kilo lleguen a costar aquí hasta 4 pesetas; que unos repollos comprados en Aranjuez a 0,40 se vendan a 7; que unas manzanas adquiridas en Palencia a una peseta, cuestan en Madrid a 14 ó 15, son hechos que acusan la indignación del comentarista de «Ya», aunque la información esté hecha a base de casos extremos. Cuesta trabajo —dice— comprender la oposición sistemática a la relación directa entre productores y consumidores.

REPORTAJES "DIARIO-DIA"

Por JAIME PEÑAFIEL

Los tiempos gloriosos de la aviación española

En 1928 un billete Madrid-Barcelona costaba ciento veinticinco pesetas

Con el dinero de un DC-8 se podrían comprar casi mil Junkers en los años treinta

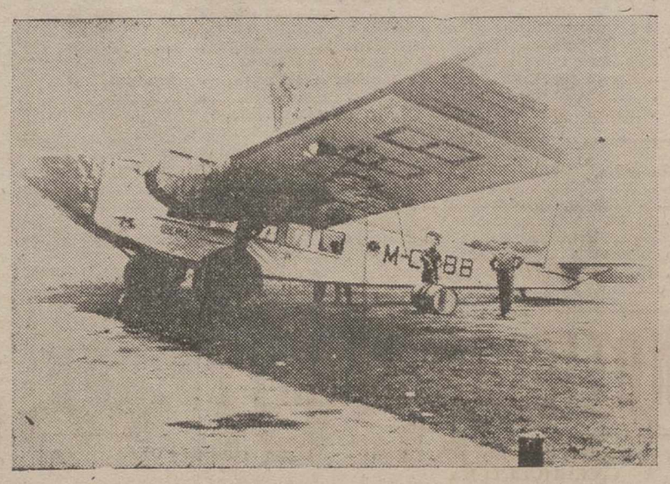

Este fue uno de los primeros aparatos con los que España inició su heroica historia de la Aviación española, cuyo aniversario se conmemora ahora.—(Foto Europa Press)

La aviación comercial española es una de las primeras de los vuelos aéreos. Las primeras líneas postales que se sacaron a concurso en España fueron tres trayectos en los que por sobrevolar al mar la economía de tiempo para el transporte de correo era más acusada. Estas líneas, anunciadas en julio de 1920, fueron las de Sevilla-Larache, Barcelona-Palma de Mallorca y Málaga-Melilla.

Cuando en 1921 transcurridos apenas tres años desde la creación de la primera línea aérea regular europea, funcionaban escasos servicios aéreos en Europa y alguno que otro en Norteamérica, ya tenía España establecido uno de correo aéreo entre Sevilla y Larache.

DOS APARATOS

Con dos DH-9 adquiridos en Inglaterra el piloto y fundador de la aviación comercial española, Jorge Loering, inauguraba sobre uno de ellos la línea el 15 de octubre de 1921 llevando como pasajero al delegado del Gobierno, teniente de navío, don Fernando Sartorius.

El DH-9 llevaba motor Siddeley de 240 CV y aparte del compartimiento especial para transportar las sacas de correo, podía «acomodar» a dos pasajeros además del piloto.

En 1925 se establece en España otra compañía que inició servicios de transporte de pasajeros entre Madrid-Lisboa y Madrid-Sevilla utilizando aviones Junkers F-13, con capacidad para cuatro pasajeros. En estos aviones inició su carrera el millonario del aire don José María Ansaldo.

EN LA RED EUROPEA

Posteriormente, en 1927, con una flota de tres trimotores del tipo Rohrbach «Roland» para diez plazas, adquiridos en Alemania, se establece un servicio regular de pasajeros entre Madrid y Barcelona enlazando en tres horas y media de vuelo las dos mayores ciudades españolas.

La apertura de esta línea permitió que España se incorporase a la red europea con una coordinación de horarios que hacía posible el correo aéreo intereuropeo en 24 horas, asegurándose el enlace de los puntos extremos del Continente (Varsovia, Constantinopla, Lisboa y Londres) con el centro de Europa mediante aviones postales nocturnos.

En 1928 se crea en Europa la compañía nacional única en cada país que obstenta el monopolio del tráfico aéreo y que contará con el apoyo financiero del Estado mediante una subvención por kilómetro volado.

Como datos curiosos en esta primera etapa de la aviación comercial podemos añadir que el billete de Madrid a Barcelona costaba 125 pesetas y el de Madrid a Sevilla 100 pesetas.

AVIONES POR 25.000 PESETAS

Dos Junkers G-24 costaron a la compañía 700.000 pesetas, es decir que con el dinero invertido en adquirir un reactor DC-8 en el año 1963 la compañía hubiese podido disponer de casi mil aviones de los de aquella época.

Durante el año 1930, el piloto que realizó más kilómetros voló solamente 113.314.

En diciembre de 1932 la aviación comercial española solicitaba el ingreso en la IATA, que entonces era una asociación de compañías aéreas en su casi totalidad y cuya sede estaba en La Haya.

La línea de Canarias se inauguró en la segunda quincena de diciembre de 1933. A principios de 1934 se inauguraron los servicios a Valencia.

En 1936 el parque de aviones de la aviación comercial española estaba formado principalmente por los famosos Junkers, capaces para 17 pasajeros y uno de los mejores aviones de transporte de todos los tiempos. Los majestuosos aparatos surcaron los cielos españoles estableciendo un récord de regularidad y eficacia.

Con motivo del XXV aniversario de la Aviación Comercial Española que tuvo lugar en mayo de 1946, se inauguró el primer servicio a Londres con aviones DC-3 y, en esta fecha, se extendieron rápidamente los vuelos internacionales que enlazaron las más importante capitales europeas y americanas con y a través de España.

La aviación comercial española, superadas las dificultades de la guerra mundial, progresa ya a ritmo extraordinario hasta tal punto que de 20.000 pasajeros transportados en 1938 la cifra sube hasta 1.236.786 en 1962. Y de 1.136.432 kilómetros recorridos en 1938 a 28.503.303 en 1962.

«EUROPA PRESS»

El hambre las obligó a mezclarse con el pasaje

Dos polizones femeninos a bordo del trasatlántico inglés "AMAZON"

Llorando de alegría Nuria Mercedes besó el suelo de España con devoción

Por José Ramón Martínez

Llevo más de cincuenta años en el puerto y nunca supe de polizones femeninos. El "Amazón" trae a dos señoritas, viajeras clandestinas, me dijo, don Isaac Roura, alto cargo de la Mala Real Inglesa en Vigo.

Poco después, comparecían las viajeras furtivas —jóvenes y guapas, con ingenua alegría en sus rostros y evidencia de la confianza de hallarse en un país grato—, para ser sometidas a los trámites de "documentarlas" y ponerlas a disposición de las autoridades de Marina; muchos pasajeros ingleses —especialmente mujeres— se interesaban por su suerte. Y despedían a las "heroínas" del viaje con cariño y ánimos.

ESPAÑOLAS

Las señoritas polizones, afirman haber nacido en España. No traen documentación alguna. Y, naturalmente, son interrogadas.

Por nosotros también.

La alta y rubia, elegante con sus ropas casi deportivas, habla en correcto español:

—Me llamo Nuria Mercedes Guardia Vallés. Tengo 18 años, porque nací en Barcelona en 1945. Mis padres, José y Mercedes, fallecieron en Brasil, a donde habían emigrado cuando yo tenía diez años de edad. Tengo a mi abuelo materno, Miguel Vallés, en Barcelona; reside en la calle Portal Nou, número 13.

—¿Cómo lograron entrar en el buque?

—Como si fuésemos visitantes, en Santos. Con estos bolsos de mano, como todo equipaje. Nos escondimos durante tres días; el hambre nos obligó a mezclarnos entre el pasaje. Empezamos por ir al comedor, pero una noche, el sereno de a bordo, nos sorprendió durmiendo en un bote salvavidas.

—¿Las hicieron trabajar a bordo?

—Nos trataron muy bien. Fuimos instaladas en un camarote de tercera clase; disfrutábamos del comedor como el resto de los pasajeros y muchos de ellos nos hicieron regalos, especialmente ropas.

¿NOS METERAN EN LA CARCEL?

La otra señorita polizón, morena, guapa y poco comunicativa. Su expresión es brasileña.

—Me llamo María Duarte Moreira, tengo 19 años y nací en Madrid.

Apenas dejar el buque en que viajaron clandestinamente desde Brasil, Nuria Mercedes se hincó de rodillas y besó el suelo de la Madre Patria. Su compañera, Maruja, participa de la emocionada alegría del momento. (Foto Europa Press)

Emigré con mis padres a Brasil, cuando tenía tres años. Mi padre, Sebastián, falleció en Santos. Mi madre, Teresa, me abandonó poco después. Creo que vino a España.

—¿Eran amigas ustedes en Brasil?

—Sí. Trabajábamos juntas en la venta de productos de belleza a domicilio. Y decidimos venir a nuestra patria. ¿Verdad que no nos meterán en la cárcel?

—De momento, parece que serán puestas a disposición de la Junta de Protección a la Mujer.

—¡Qué bien! Y luego, ¿nos permitirán reunirnos con nuestras familias?

AFECTO

Efectivamente, Nuria y María fueron puestas a disposición de la Junta Local de Protección a la Mujer e ingresaron en la Residencia de las Trinitarias.

Tanto en la oficina del "Amazón" como cuando acompañadas de los ayudadores de la Comandancia de Marina pasaron al departamento de Policía de la Estación Marítima, aduana de la Aduana, las señoritas polizones fueron objeto de un trato cordial y afectivo que ellas agradecían con creciente confianza de hallarse en España.

Apenas trasponer la planchada del buque, Nuria Mercedes dejó en el suelo la caja con las ropas regaladas a bordo y se hincó de rodillas besando la tierra de su España. Y rompió llorando de alegría.

"EUROPA PRESS"

AUTO-SERVICIO
SIEIRAS
Lavados. Engrases. Cambio de aceites. Plaza San Lázaro, 1
PALENCIA

M.C.D.2022

Azcoitia y Calderón, S.A.

Se convoca por acuerdo del Consejo a Junta general ordinaria de señores accionistas en el domicilio social, calle de Becerro de Bengoa, número 5, el día 26 del actual, a las cuatro de su tarde, en primera convocatoria, y el mismo día, en su caso en segunda, a las cuatro y media, para aprobación del balance y cuentas del año 1963.

Palencia, 15 febrero 1964.

El Consejo de Administración

VENDO CAMION FORD

Caja nueva, recién reparado,

20.000 PESETAS

Agencia DKW. PALENCIA

Exhibición de gimnasia deportiva en el Campo de la Juventud

Como ya conocen nuestros lectores, en el magnífico gimnasio del Campo de la Juventud, se celebrará mañana, a las doce horas, una exhibición de gimnasia deportiva a cargo del equipo juvenil del Colegio de la Inmaculada, Padres Jesuítas de Gijón, que dirige y prepara el excampeón de España Juan Antonio Solinís.

La exhibición es montada y patrocinada por la Junta Provincial de Educación Física y Deportes.

El programa será el siguiente:

Presentación de los participantes; saltos sobre potro; ejercicios de gimnasia ornamental; paralelas; anillas; saltos sobre plinton; saltos sobre potro y plinton y saltos sobre colchonetas.

A esta jornada deportiva han sido invitados todos los Centros escolares de la capital. Esperamos que estas demostraciones prendan en nuestros jóvenes y pronto podamos contar con esta modalidad deportiva en nuestra provincia.

CARNIGLIA pedía tres "penaltyes"

Milán, 15. — Luis Carniglia, entrenador del A. C. Milán, refiriéndose al partido del día 13, dijo que su equipo había merecido por lo menos dos «penaltyes» en la primera parte del encuentro y uno en la segunda. El Real Madrid es un buen equipo, pero tiene también la suerte de su lado.

Se vendieron para este encuentro un total de 70.791 entradas, por un total de 113.499.500 liras (181.584 dólares).

Dino Sani, jugador brasileño del Milán, dijo: «No puedo decir cuál fue el mejor jugador español. Todos despertaron mi admiración. Fue un partido excepcional y estoy muy orgulloso de haber estado en el campo».—Alfil.

MARIANO HARO y JESUS DE ALBA corren mañana el Cross de Amorebieta

Ambos son favoritos en sus respectivas categorías

Mariano Haro ha salido a primera hora de la tarde del sábado hacia Bilbao. Con él ha partido Jesús de Alba. Ambos atletas palentinos participarán este domingo en el «IV Cross de Zorroza», que han organizado con verdadero entusiasmo e interés en la vizcaína villa de Amorebieta.

En «La Gaceta del Norte» se recoge la participación de Haro con grandes titulares y una fotografía, a dos columnas, del gran campeón palentino. De él dice: «Haro, sin disputa el mejor crossman español de la época moderna, y si le damos unos años de tiempo, el mejor fondista que haya tenido España, a pesar de los méritos del gran Amorós, ha anunciado que estará en Amorebieta».

Como ven nuestros lectores las palabras y frases que tantas veces se han escrito en nuestro periódico, no eran producto de un apasionamiento palentino. Por ahí fuera ya «ven» también a Mariano Haro.

Cuentan en Amorebieta para este Cross con Haro, Barris, Molins y Lorenzo Gutiérrez. Y dudan la participación de Arizmendi y Aguilar, a quienes (es simple pronóstico particular), creemos que no verán esta vez en Amorebieta.

De todas las formas Haro debe ganar fácilmente este Cross. Como debe ganar en juniors Jesús de Alba. ¿Está claro el pronóstico? Pues es así de rotundo pese a que Haro, como ya hemos indicado muchas veces, no sigue preparación de Cross, sino de pista, pero... su forma es irresistible.

Las próximas actuaciones de Haro serán las siguientes: el día 23 en Venta de Baños el Campeonato Provincial; el día 26 en Madrid, los 3.000 metros en pista cubierta y el 8 de marzo en San Sebastián el Campeonato de España.

Deseamos suerte a Haro y a Alba y buen viaje.

AJURIA. Delegación de Palencia - C/. Teniente Velasco, 4

Les ruego tengan a bien enviarme documentación técnica relativa a la Cosechadora LAVERDA. También me gustaría saber la posibilidad de que Vds. me visitasen para un mejor conocimiento de su Casa y de la nueva máquina LAVERDA

Mis señas son:

Don .....

Calle .....

Población .....

Envíe este cupón y la Casa AJURIA le facilitará toda la documentación que Vd. precise.

AGRICULTOR

AJURIA le ofrece la cosechadora LAVERDA

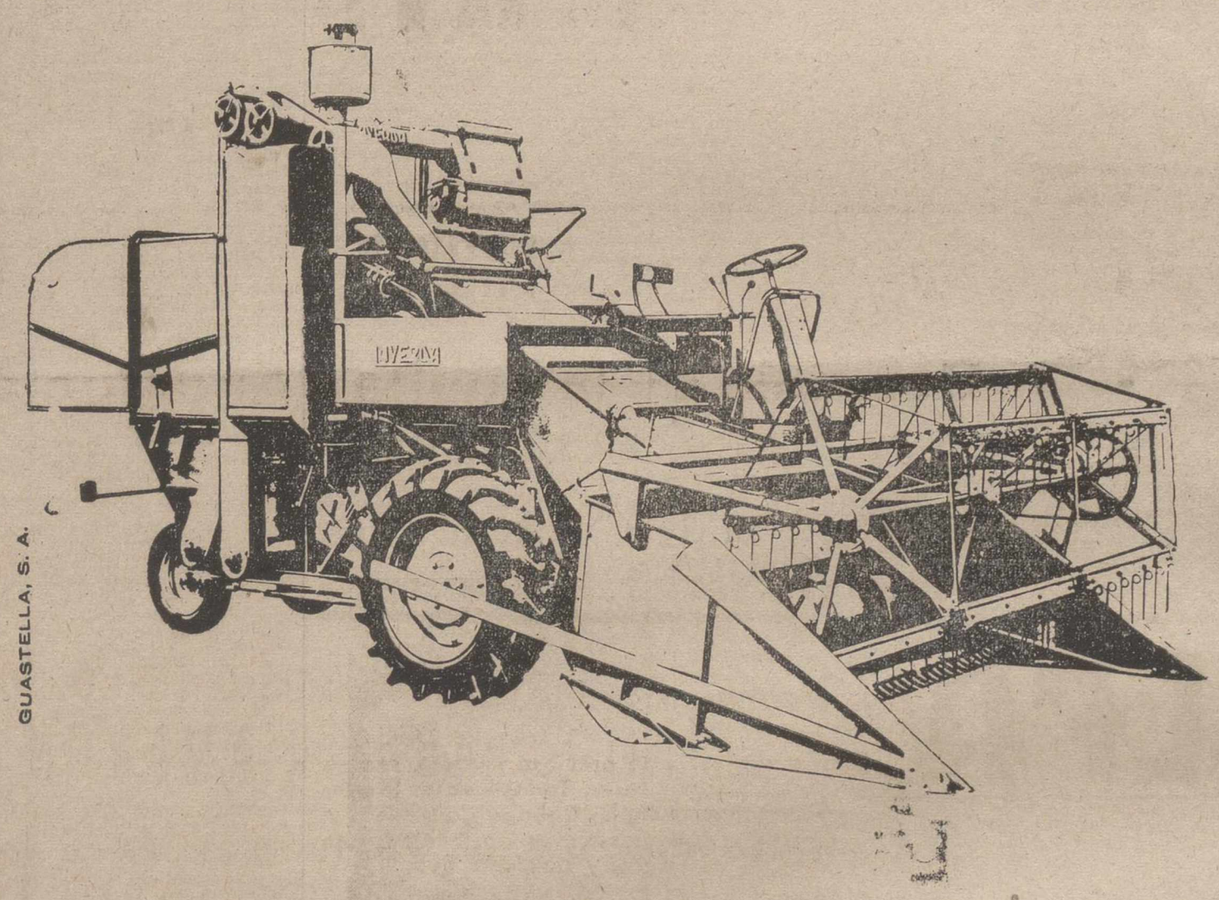

AJURIA, la primera Casa española de maquinaria agrícola, presenta la cosechadora LAVERDA. La Casa AJURIA cuenta en el mercado con dos tipos de cosechadora, **la C-A-220 automotríz** y el **Modelo 5 arrastrada.** Ahora AJURIA amplía su oferta en beneficio de la agricultura española, al ofrecer la cosechadora LAVERDA, una de las primeras de Europa Occidental.

La máquina LAVERDA cosecha todo tipo de grano: desde el trigo y el arroz, hasta los más grandes de maíz y alubias. La cosechadora LAVERDA es una máquina auto-propulsada. Se construyen dos modelos, **el M-75 con 2,45 mts. de barra de corte** y **el M-90 de 3,60 mts. de barra de corte.** Para una total información de la cosechadora LAVERDA **diríjase** a los representantes de la Casa AJURIA

AJURIA

AJURIA pone a su disposición servicios técnicos de asistencia en toda España.

JAPON atacado por la fiebre... olímpica

Tokio está lleno día y noche de ruidos que enloquecen a sus habitantes

La fiebre de la construcción abarca a 10.000 proyectos, por valor de 500 millones de pesetas

OTRO GRAVE PROBLEMA ES EL DEL ALOJAMIENTO. 13.000 CAMAS PARA 800.000 VISITANTES

EL COMITE HA DECIDIDO VENDER ENTRADAS SOLAMENTE A QUIEN DEMUESTRE TENER UNA HABITACION

Por Jaime PEÑAFIEL

El Japón y su capital sufre en estos momentos de un mal que amenaza con estrangularlo todo. Ese mal se llama fiebre olímpica.

La próxima olimpiada se ha convertido para los japoneses en una obsesión nacional que lleva camino de convertirse en un asunto de honor para todos y cada uno de los casi 100 millones de habitantes de la populosa nación.

Aunque Tokio es la capital más grande y ruidosa del mundo, el ruido ocasionado por la construcción y remozamiento de nuevos edificios y locales para la Olimpiada llena el día y la noche enloqueciendo a sus habitantes.

Todo Tokio está lleno de andamios sobre los que millares y millares de obreros rebocan, pintan y construyen sin descanso.

La obsesión olímpica ha llegado a tales extremos que los estudiantes aprenden frenéticamente inglés y francés y hasta ruso ante la llamada de «que se necesitan urgentemente intérpretes para los 7.500 atletas y 2.500 funcionarios deportivos y periodistas de 100 nacionalidades. En las escuelas los muchachos han comenzado sus adiestramientos físicos «para estar en forma el día de la Olimpíada».

DIEZ MIL PROYECTOS

Todo este movimiento frenético se explica si se tiene presente que de aquí a octubre han de realizarse diez mil proyectos en Tokio que costarán la friolera de 500 millones de dólares.

Para realizar todo esto se necesitarían en condiciones normales tres años. Pero todo debe estar listo para el día 10 de octubre, por eso se han buscado obreros de Dios sabe donde. Con tal motivo un periódico de Tokio, el «Yomiuri Shimbun», ha dado un toque de alarma denunciando «que se están empleando trabajadores sin experiencia en muchos proyectos olímpicos y que no se están prestando atención a las medidas de precaución elementales».

Otro motivo de disgusto es que se está olvidando la historia, la tradición y la gracia de las construcciones japonesas por culpa de las prisas.

De seguir así la Olimpiada no tendrá el sello de un ambiente japonés sino occidental. La obsesión de superar en lo que sea cualquiera de las Olimpiadas celebradas en Europa y América ha llevado a cometer la locura de montar sobre el puente de Nihonbashi, uno de los principales valores culturales de Tokio, una monstruosa carretera de acero.

MAS PROBLEMAS

Pero hay aún un problema mucho más grave; el del alojamiento. Se espera que unos 300.000 visitantes extranjeros acudan a Tokio durante los 15 días de la Olimpiada. Además llegarán más de medio millón de japoneses. Con este motivo el Comité trata a toda costa de obtener camas donde sea, hasta el punto de que se piensa utilizar barcos anclados en la bahía de Tokio. Y por ahora sólo se cuenta con 13.000 camas...

Este problema es tan grave que el Comité ha decidido no vender boletos olímpicos, si la persona no demuestra que cuenta con una habitación en hotel o casa particular. En diciembre ya se habían recibido más de 3 millones de peticiones para los 30.000 asientos disponibles en el estadio principal para la ceremonia de la inauguración.

La mayoría de las competiciones se llevarán a cabo dentro de un radio de 20 kilómetros del principal estadio de 100.000 asientos, situado en el Parque Olímpico de Meiji, en el centro de la ciudad.

El segundo sitio en importancia es el Parque Komazawa. Aquí tendrán lugar las competiciones de hockey, lucha, fútbol y balonvolea.

La importantísima tarea de transmitir al mundo entero las jornadas de la Olimpiada, correran a cargo de 1.000 reporteros, 300 fotógrafos con cámaras fijas y 500 reporteros de radio.

Pero el verdadero sueño de los japoneses en la televisión. Para ello los Estados Unidos pondrán en órbita varios satélites que recojeran en directo y lo transmitirán a los cinco continentes, las competiciones de esta magna Olimpiada, que será la primera de la historia que se verá en las pantallas de televisión.

«EUROPA PRESS»

Dr. Joaquín D. Cascón

MEDICINA Y CIRUGIA DE LOS APARATOS URINARIOS Y GENITAL MASCULINO

Consulta de 11 a 1. República Argentina, núm. 6. Tel. 2505

Don Vicente Vélez, Presidente de la Federación Palentina de Ciclismo

Se ha constituído en Palencia la Federación Provincial de Ciclismo, aprobada por la Delegación Nacional de Deportes y ha sido nombrado presidente don Vicente Vélez Morrondo

Hace años que en Palencia se dejaba sentir este hueco federativo, precisamente en un deporte tan popular en nuestra provincia como el ciclismo. Por ello, precisamente hay que recoger con satisfacción esta constitución y ese nombramiento a favor de don Vicente Vélez Morrondo, cuyo nombre es garantía para los aficionados ciclistas palentinos.

Fue Vicente Vélez el gran impulsor y organizador de la Vuelta a Palencia, que tuvo bajo su dirección categoría nacional. Al felicitarle a él nos congratulamos todos los aficionados al deporte de su designación. El ciclismo palentino puede estar de enhorabuena.

Crisis en el Santos

Santos (Brasil), 15. — Se ha producido una crisis en el Santos, campeón del Brasil de fútbol, a causa de una acusación de Pelé a sus compañeros de equipo de estar saboteando al Club, como resultado de las dos últimas derrotas en Buenos Aires y Montevideo.

Aparentemente, confirmando las acusaciones de Pelé, los jugadores Delmo, Mauro y Salvet, se dirigieron a la Directiva del Club para decir que Pelé gana una fortuna por mes, uno o dos millones de cruzeiros todos los meses.

Por su parte Pelé dijo que por ganar más no iba a llevar a sus espaldas a todo el equipo.

Recientemente la «Perla Negra» se negó a jugar un amistoso contra un Club de poca importancia, después de regresar de Río de la Plata, y fue a divertirse durante el Carnaval bailando la samba en un Club privado, alegando estar lesionado para jugar.

El Santos deberá salir el próximo domingo para Lima en otra tournée. —Alfil.

HERNIADO

Un sacrificio humano soporta Vd. por no usar un aparato que lo evite. El invento «ODRAP» es sólido, cómodo, es un adelanto evolutivo, que resuelve el problema de toda hernia aún difícil. Sin hierros, ni fleje, sólo pesa 95 gramos, sin bultos, en traje de baño se lleva sin notarse y no se estropea aunque nade y se bañe, siempre limpio, por ser lavable. Se aparta de todo lo conocido. Es una realidad y no propaganda. Usted lo verá si nos visita, sin compromiso. A medida para cada caso, según prescripción facultativa. Travesera de Gracia, 10, 1.º. Teléfono 2173225. Barcelona. (C. S. 14982).

VISITA EN PALENCIA La Casa «ODRAP» atenderá a los herniados, el próximo día 19 de febrero, miércoles, en el Hotel Central, calle Mayor Principal, de Palencia. Visitas de 10 a 1 y de 4 a 6.

ANIBAL

Sociedad Anónima de Tractores Españoles

(TRACTORES HANOMAG-BARREIROS)

BUSCA PROMOTORES DE VENTAS DE ACREDITADA EFICIENCIA

SUELDO Y CONDICIONES A CONVENIR

MODESTO LAFUENTE, 19. MIERCOLES, 19, DE 4 A 7

M.C.D.2022

RINCON AMENO

German Lopezarias cuenta en «Ya» la siguiente historia.

«A una tertulia a la que acudia con frecuencia Serafin Alvarez Quintero tenia por costumbre asistir también un tipo bohemio y despreocupado que ademas era sucio con ganas.

Sus camisas, resultaban un modelo de porqueria. Los cuellos, rozados; los puños, negros y rotos. Un desastre. Sin embargo, al bohemio en cuestion no le preocupaba absolutamente nada su desaliño, pese a las continuas indirectas que le dirigian.

Una tarde, despues que se hubo marchado este sujeto, Serafin Alvarez Quintero, comentando que habia conseguido ir más sucio, dijo a los contertulios:

--Esto es increible. Pero ¿de donde sacará este hombre tanta ropa sucia para mudarse todos los dias?»...

¡AGUA VA!

--Lo que usted padece es hidropesia. Agua en el cuerpo.

--¡Claro! Llevo un mes a leche sola...

BASTA CON UNA

Dos jovenes discuten acerca del matrimonio.

Hay siete razones por las cuales yo no me puedo casar --dice uno.

--Sepamos cuáles son --replica el otro.

--Primera, no tengo dinero; segunda...

--¡Basta! No digas más.

FUGA DE VOCALES, NUM. 7:

L.s g.nt.s v.lg.r.s n. .nc..ntr.n d.- f.r.nc.. .ntr.l.s h.mbr.s

P.SC.L

Solución al número 6:

La renuncia de la voluntad propia vale más que resucitar a los muertos.

SAN IGNACIO DE LOYOLA

CRUCIGRAMA

Número 11:

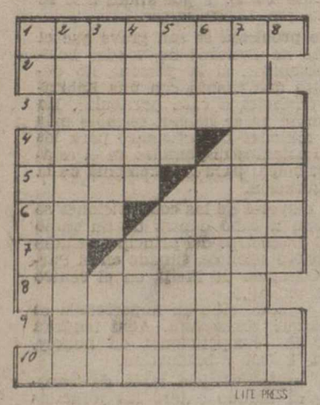

Horizontales: 1: Compañero. 2: Pusiese rigido. 3: Cierto pollo. 4: Afilada. Pronombre. 5: Calificación escolar. Nodriza. 6: Divinidad protectora de los navegantes. Coger. 7: Infusion. Especie de tela fuerte de Bretaña. 8: Asemeja. 9: Denunciada. 10: Dan consejo.

Verticales: 1: Consonante. En diminutivo: nombre de mujer. 2: Mujeres naturales de una región española. 3: Parte de tiempo. Levante. 4: Herramienta del campo. (al reves) Supremo. 5: Ensenada. Arbol de terrenos aguanosos. 6: De esta manera. Arrasar. 7: Nombrada. 8: Se atreviera. En Germania: en.

Sol. al Crucigrama número 10:

Horizontales: 1: Arábigas. 2: Reparar. 3: Cabidas. 4: Coges. Na. 5: Anal. Pan. 6: Sos. Tara. 7: Oc. Tiras. 8: Sideral. 9: Domalos. 10: Pasarase.

Verticales: 1: Ar. Casos. 2: Reconocida. 3: Apagas. Dos. 4: Babel. Tema. 5: Iris. Tirar. 6: Gad. Parala. 7: Arañaralos. 8: Sanas. Se.

MUDANZAS ARRIBAS
NUEVOS AUTO - CAPITONES
Plaza Mayor, 5 - Tel. 22988
VALLADOLID

¡DUEÑA DE CASA! Tanto en la capital, como en los pueblos de nuestra provincia, la Sección Femenina de FET la informarán de todo cuanto se relaciona con el Montepio Nacional del S. Doméstico.

ULTIMAS NOVEDADES EN LIBROS DE MEDICINA

1, Levine y Harvey; Auscultación Clinica del Corazón	675.—
1, J. Delmas, A. Delmas; Vias y centros nerviosos	350.—
1, L. Barraquer-Bordas; Neurología Fundamental	725.—
1, P. Piulachs; Lecciones de Patología Quirúrgica 1.ª-I	475.—
1, » » » » 1.ª-II	475—
1, » » » » 3.ª-I	475—
1, » » » » 2.ª-II	475—
1, » » » » 2.ª-I	600—
1, Fred H. Harvie; Métodos y Conatantes Biológicas en Pediatría	525—
1, R. M. Cherniack; Respiración Normal y Patológica	425—
1, Edwin B. Astwood; Endocrinología Clínica	875—
1, Marcel Lelong; Urgencias en Pediatria	340—
1, Hamilton Bailey; Semiología Quirúrgica	1.500—
1, Arnold Sorsby: Patología Médica Oftalmológica	1.100—
1, C. Lian B. Coblentz; Guia de Electrocardiografía	120—
1, H. Mondor; Abdomen Agudo	1.100

EDICIONES TORAY, S. A.

Y otros varios títulos de excepcional interés en

Librería I. G. DIARIO-DIA

Cartelera de espectáculos

Sábado, 15 de Febrero de 1964

TEATRO PRINCIPAL
HOY:
¡Gran programa doble!
«LA COLINA DEL ADIOS»
y
«VERANO Y HUMO»
Mayores. Ultimo dia

TEATRO CINE ORTEGA
7'45. Autorizada mayores de 16 años: «Los crimenes del doctor Mabuse».
10. Autorizadas para todos los públicos: «Amor sobre ruedas» y «Un caballero andaluz».
CINE PROYECCIONES
3'30. Autorizadas mayores de 18 años: «El último mejicano» y «Hotel internacional».
CINE CASTILLA
3'30. Autorizadas mayores de 16 años: «No os comáis las margaritas» y «La batalla del domingo».
CINE OTERO
«David y Goliat», y «El dia más feliz de mi vida». Toleradas.

CINE REY DON SANCHO
Sesiones: 4, 7'15 y 10'30
ESTRENO SENSACIONAL
«LA GRAN EVASION»
(Mayores de 14 años)
NOTA: Atención al horario, por su largo metraje

CINE AVENIDA
Continua desde las 5
ULTIMO DIA DEL PROGRAMA DOBLE:
«LOS PAJAROS»
(Pases: 5 y 8'45).
y
«DIFERENTE»
(Pases: 7'15 y 11).
(Mayores de 18 años)

Domingo, 16 de Febrero de 1964

TEATRO PRINCIPAL
Sesiones: 5, 7'45 y 10'45
¡Sensacional estreno!
«CHANTAJE CONTRA UNA MUJER»
El F. B. I. en acción para capturar a un asesino enloquecido
(Mayores)

TEATRO CINE ORTEGA
3. «Desfile cómico». Infantil.
Funciones, 5, 7'45 y 10'30. Mayores de 18 años: «El mundo de Suzie Wong». Estreno.
CINE PROYECCIONES
3. Autorizadas mayores de 18 años: «Los crimenes del doctor Mabuse» y «Hotel internacional».
CINE CASTILLA
3. Autorizadas para todos los públicos: «Un caballero andaluz» y «Amor sobre ruedas».
CINE OTERO
«Verano y humo», y «Vacaciones en Cortina D'Ampezzo». Mayores.

CINE REY DON SANCHO
Sesiones: 4, 7'15 y 10'30
LA GRANDIOSA PRODUCCION
"LA GRAN EVASION"
(Mayores de 14 años)
NOTA: Rogamos atención al horario

CINE AVENIDA
Continua desde las 4
COLOSAL PROGRAMA DOBLE:
"USTED TIENE OJOS DE MUJER FATAL"
(Pases: 4, 7 y 10'30).
y
«VIENTOS DEL SUR»
Estreno
(Pases: 5'45 y 9).
(Mayores de 16 años)

Cine Luises

DOMINGO, 16
"PELUSA"
con Marujita Diaz
Vivianne Romance
Roberto Rey
SESIONES, 5 y 7'30

CALIFICACION MORAL

"La colina del adiós" (3), "Verano y humo" (3 R), "Chantaje contra una mujer" (3), "Los crimenes del Dr. Mabuse" (3), "Amor sobre ruedas" (2), "Un caballero andaluz" (2), "El último mejicano" (3), "Hotel Internacional" (3), "No os comáis las margaritas" (3), "La batalla del domingo" (2), "Desfile cómico" (5), "El mundo de Suzie Wong" (3 R), "David y Goliat" (2), "El día más feliz de mi vida" (1), "Vacaciones en Cortina D'Ampezo" (3 R), "La gran versión" (2), "Los pájaros" (3), "Usted tiene ojos de mujer fatal" (3), "Viento del sur" (3) y "Pelusa" (1).

VIDA RELIGIOSA

IGLESIA DE SAN FRANCISCO
PP. Jesuitas

El próximo lunes día 17, dará comienzo una tanda de Ejercicios para señoras, que organiza el Apostolado de la Oración.

Serán dirigidos por el reverendo Padre Juan Esteban, S. J.

Por la mañana, Misa y plática, de nueve a nueve y media, y tarde, de ocho a nueve.

IGLESIA DE SAN PABLO

La V. O. Tercera celebra los cultos acostumbrados del tercer domingo de mes.

Por la mañana, a las nueve, Misa comunitaria; por la tarde, junta ordinaria, a las siete y procesión eucarística por el templo después de la función vespertina.

Continúan los Siete Domingos de San José. En el ejercicio de la tarde se hará la práctica de los Siete Dolores y Gozos.

Los cultos de este tercer domingo se aplicarán a las intenciones de doña Aurora Calonge de Nájera.

PADRES CARMELITAS
Santuario del Carmen

Fiesta del Escapulario.— Mañana tercer domingo de mes estará dedicado a la Virgen del Carmen en la Iglesia Santuario del Carmen, con los cultos siguientes: a las nueve y media, Misa de Comunión general para la Venerable Orden Tercera, Cofradía del Carmen y devotos de escapulario. Por la tarde, a las siete y media, la Misa, Fiesta Eucarística, sermón y Procesión por el interior con el canto de las Letanías para ganar la Indulgencia Plenaria. Predicará el R. P. Gerardo de la Virgen del Carmen, Director de la Cofradía.

El Ejercicio de los Siete Domingos se hace en todas las Misas.

La Junta de la Venerable Orden Tercera comienza a las siete en punto.

Es obligatoria la asistencia de todos los Terciarios.

✝

EL SEÑOR

D. Servilio Martín Miguel

(Brigada de Intendencia jubilado)

FALLECIO EN PALENCIA
el día 13 de febrero de 1964

a los 67 años de edad

Después de recibir los Santos Sacramentos

D. E. P.

Su apenada esposa Victoria Ortega Calvo; sobrina María Luz Ortega Cosgaya; hermanos Paternio y Felisa Martín; hermanos políticos Virgilio Ortega y Aurea Cosgaya; sobrinos, primos y demás familia,

Suplican a sus amistades una oración por el eterno descanso de su alma.

Casa de Palencia en Burgos

Constitución de la nueva directiva

La Casa de Palencia, en Burgos, cuyo desarrollo sigue próspero y floreciente, celebró el pasado día 9, junta general de socios, en la que quedó constituida la nueva Junta Directiva, formada por los siguientes señores:

Presidente: Don Mariano Salvador García. Vicepresidente: Don Manuel Minguía Martín. Secretario: Don Luis Terradillos Martín. Vicesecretario: Don Maximino Herrero del Río. Tesorero: Don Máximo López López. Contador: Don Luis Caro Vega. Vocales: Don Pedro E. Ruiz Mediavilla, don Gregorio Rodríguez Toribios, don Teódulo González Sanz, don Isaías Pérez Rodríguez y don Justino García Moratinos.

DIARIO DE AVISOS

FARMACIAS DE GUARDIA.—Durante la semana están de guardia las siguientes:

ZONA NORTE: La de don Agricio Herrero Godos (Mayor, núm. 30).

ZONA SUR: La de don Enrique Junco Calderón (Avda. de Valladolid, núm. 4).

Independiente de éstas permanecerá de guardia permanente la farmacia de don Anastasio Arenal (Paseo del Otero, 91).

REGISTRO CIVIL

NACIMIENTOS. — Rosa María Urbón Sánchez, de Rafael y Agueda; María Begoña Ortiz García, de Luis y Marina.

MATRIMONIOS. — Higinio Quintana Herrero, de Calzadilla de los Hermanillos, con María Nieves Campo Arroyo, de Rebolledo de la Torre; Eusebio Fernández Andrés, de Grijota, con Gregoria Ochoa Bodero, de Ampudia.

CUPON PRO CIEGOS

Lista de los números premiados del «Cupón Pro Ciegos», correspondiente al sorteo celebrado el día 14 de febrero de 1964.

Premiado con 500 pesetas, número 818. Premiados con 50 pesetas, todos los terminados en 18.

LETRAS DE LUTO

La viuda, sobrina y demás familia de don Servilio Martín Miguel, (q. e. p. d.), fallecido el pasado día 13, agradecen por este conducto las muestras de aprecio y condolencia recibidas de sus amistades, con motivo de la triste desgracia que les aflige.

¡DUEÑA DE CASA! Puede relacionarse con el Montepio Nacional del S. Doméstico a través de las Visitadoras Sociales de la Sección Femenina, llamando a los teléfonos 2695 y 1899.

CASA DE SOCORRO

LESIONADOS. — El personas de servicio en la Casa de Socorro ha atendido a María Sagrario Espina, de 5 años, que sufría herida contusa y erosiones en diversas partes del cuerpo.

María Luisa Rodríguez, de 15 años, herida incisa en la palma de la mano izquierda.

Fidel Cebrián García, de 33 años, heridas contusas en la región facial nasal y dedo pulgar de la mano derecha, sufridas por agresión.

SUPERMERCADO
Benito del Río

Departamentos de carnes frescas y congeladas. — Frutas y verduras. Chacinería. — Conservas de todas clases. — Bombonería. — Mantequería. Vinos y licores nacionales y extranjeros — Legumbres. Féculas y purés. — Jamones.

Perfumería. — Juguetería. — Flores artificiales. — Loza y porcelana. Confecciones. — Papelería. — Plásticos en general. — Artículos de limpieza. — Calzado. — Estufas y cocinas de butano. — Lavadoras. — Frigoríficos. — Batidoras. — Tocadiscos. — Transistores. Cafeteras. — Televisores. — Neveras.

En preparación departamentos de coches y sillas para niños - Maletas y artículos de viaje

★

HA RESULTADO AGRACIADO CON EL PREMIO DE 100.000 PESETAS EL NUMERO 222.817

Tribunal de oposiciones a ingreso en el Magisterio Nacional

Lista general de opositores y orden numérico para la actuación en los ejercicios

Relación de opositores, según el resultado del sorteo verificado el día 14 de los corrientes y que señala el orden de actuación en las pruebas de la oposición.

1, Carramolino Hermosa, María del Carmen; 2, Casero Esguevillas, Julia; 3, Castrillejo Casero, Encarnación; 4, Cebrián Vergara, María Julia; 5, Cuadra López, Consuelo; 6, Diez Espino, María del Carmen; 7, Donis Páramo, María Isabel; 8, Durango Presa, María Flora; 9, Escribano González, Evangelina (hija de Maestro); 10, Estrada González, María Teresa.

11, Fernández Arroyo, María Belén; 12, Fernández Franco, María Jesús; 13, Fernández Paniagua, María Luisa (hija de Maestro); 14 Fernández Rodríguez, María Isabel (hija de Maestro); 15, Fontecha Calleja, María Jesús; 16, Franco Andrés, María Anunciación; 17, Galván Pizarro, María Amalia; 18, García Caballero, María Socorro; 19, García Cosgaya, María del Carmen; 20, García Estévez, Ana María.

21, García Fernández, María del Carmen; 22, García Fidalgo, Isabel; 23, García Franco, María Mercedes Raquel; 24, García Herrero, Natividad; 25, García Pérez, María de los Angeles; 26, Garrachón Gil, Ana María; 27, Giménez Margüello, María Victoria; 28, Gómez Fernández, Aurora (hija de Maestra); 29, González de Martínez, María del Pilar; 30, González Prieto, María del Socorro.

31, González Rodríguez, María Cruz; 32, Gordaliza Aparicio, María Teresa; 33, Gutiérrez Arenas, María del Carmen; 34, Gutiérrez García, María Nieves; 35, Heredia Heredia, María Lourdes; 36, Hernández Hurtado, Petra Margarita; 37, Hernández Sanz, Rosa; 38, Herrador de la Rosa, María del Pilar Eufemia; 39, Herrero Ayuela, María Luisa; 40, Herrero Gutiérrez, María del Carmen.

41, Herrero Merina, Judit; 42, Hijosa Rey, Fredesvinda; 43, Humada Somavilla, María Teresa; 44, Izquierdo Rodríguez, Matilde; 45, Labrador Escarda, María de la Concepción; 46, León Henares, Mercedes; 47, Lobera Margüello, María del Pilar; 48, Loma Llana, María de la Concepción; 49, Loma Llana, María Jesusa; 50, Luis Luis, Ernesta.

51, Llácer Camacho, Ana; 52, Macho Fernández, Sagrario; 53, Marirrodriga González, María Teresa; 54, Martín Cerezo, María del Carmen; 55, Martín Gallego, Bernarda; 56, Martín Salvador, María de los Milagros; 57, Martínez García, Filomena; 58, Maté Juez, María del Carmen; 59, Merino Pérez, María Victoria; 60, Miguel Alonso, María Teresa.

61, Miguel Gonzalo, Felisa; 62, Montero Maestro, María del Rosario; 63, Moreno Nevares, Saturnina; 64 Muñoz Lechón, Julia (hija de Maestro); 65, Muñoz López, María Dolores; 66, Noriega Herrero, Dominga; 67, Noriega Herrero, María del Rosario; 68, Ortega Cabria, Avelina; 69, Pablos González, Esperanza; 70, Pajares Laso, María del Sagrario.

71, Pajares Sardón, Julia; 72, Paredes Sánchez, María Florentina; 73, Peñafiel Antoñanzas, María del Carmen; 74, Pérez Gordo, María Teresa; 75, Pesquera Guerra, Francisca; 76, Pinto Quirce, Ana María; 77, Pozo Calvo, Magdalena Sofía; 78, Prado Diez, María de la Purificación; 79, Quindós Abarquero, Isabel; 80, Quintero Lorenzo, María de los Angeles.

81, Raigoso Ibáñez, María Dolores; 82, Riego Caderot, María de los Angeles; 83, Río García, Antonia del; 84, Río Rodríguez, María del Socorro del; 85, Rodríguez Chicote, Mercedes; 86, Rodríguez León, María de la Concepción; 87, Rodríguez Morales, María Teresa; 88, Rodríguez Naganes, María Eufrasina; 89, Rodríguez Pérez, María del Carmen; 90, Ruiz Alonso, Amparo.

91, Ruiz Herrero, María del Pilar (hija de Maestro); 92, Ruiz Izquierdo, María del Carmen; 93, Ruiz Merino, María Hortensia; 94, Ruiz Prieto, María Josefa; 95, Sáez Díaz, María de las Mercedes; 96, Sáez Llorden, María Soledad; 97, Saldaña Tejedor, Avelina Rita; 98, Salvador Alberdi, María Teresa; 99, Salvador Allende, María del Carmen; 100, Sánchez Godás, María de los Angeles.

101, Santos Fernández, María Visitación; 102; Serna Espinosa, María Visitación 103, Tarilonte Hernando, María Luisa (hija de Maestro); 104, Tejerina Serrano, Irene; 105, Val Mañanes, Rosa María; 106, Valdenceja Miguel, María de la Luz; 107, Valle Merino, María Jesús del; 108, Vicente García, Eugenia; 109, Alonso Rodríguez, Julián; 110, Amor del Río, Lorenzo.

111, Arias Cobos, Nemesia; 112, Arnáiz Ojeda, José Antonio; 113, Barrio Areñas, Elías Eduardo del; 114, Caminero Calvo, Efigenio; 115, Cardeñoso León, Norberto; 116, Carrillo Pérez, Blas; 117, Castro de la Fuente, Rafael de; 118, Elices Hernández, Julián; 119, Fernández Huelga, Primitivo.

120, Fuente Calle, Bernardino de la; 121, Gallego de Alba, Pedro; 122, Gallego Gallego, Agustín; 123, García Humada, Jesús Angel; 124, García Ovejas, Félix; 125, García Polo, Luis; 126, González Gallego, Nicolás; 127, Gutiérrez Pérez, Luis Antonio; 128, Lerones Gil, Elpidio; 129, Liquete Macho, José Luis; 130, López Gallego, Paulino Carlos.

131, Lucas Antolín, Francisco Javier; 132, Magdaleno Magdaleno, Jacinto Ramón; 133, Martín Gallego, Jesús; 134, Martín de la Torre, Juan Bautista; 135, Martínez Palacios, Mariano; 136, Merino Herrero, Lorenzo; 137, Nevares Tarrero, Jesús (hijo de maestro); 138, Nieto Barriuso, Santos; 139, Nieto Espina, Vicente Pedro José (hijo de maestro); 140, Noriega Castillero, Luis Angel (hijo de maestro).

141, Plaza Vallejo, Fernando; 142, Rebollo Cuadrado, Suceso; 143, Robles Valtierra, Natalio; 144, Sanmartín Ramos, José Miguel (hijo de maestro); 145, Santos Miguel, Mariano; 146, Santos Sánchez, José Luis; 147, Santoyo Lora, Luis María; 148, Torres Villameriel, Estanislao Alfonso (hijo de maestro); 149, Vicente Vega, Carlos; 150, Acera del Río, María Soledad.

151, Aguado Aguado, María del Carmen; 152, Asenjo Perosanz, Teresa; 153, Antolín Nebreda, María Eloisa; 154, Aparicio Martín, Visitación; 155, Baranda Sánchez, María del Carmen (hija de maestro); 156, Baranda del Valle, Francisca; 157, Becerril de la Fuente, Juliana; 158, Becerril Relea, María Jesús; 159, Borge Illera, María Luisa; 160, Burgos Hervás, María Luisa Rosa.

161, Calvo Díez, Josefina; 162, Calvo Santos, María del Carmen; 163, Calzada Cabeza, María del Pilar; 164, Caminero Antolín, Raquel; 165, Cancio Hernández, María del Carmen.

NOTA. — Se recuerda a todos los opositores, que el primer ejercicio de la Oposición, se verificará el día 21 de este mes, a las ocho cuarenta y cinco de su mañana, en la Escuela del Magisterio (Avenida de Asturias). Acudirán provistos de estilográfica o bolígrafo, así como de Documento Nacional de Identidad.

Palencia, 15 de febrero de 1964.—Visto Bueno, La Presidente, L. CANTERO. — El Secretario, F. DIAZ.

ALFA ¡Señora!

Le aconsejo que este precioso modelo, sea su nueva máquina de coser. Todos los días le ayudará a resolver múltiples trabajos domésticos y le hará feliz, dándoles nuevas posibilidades en la vida de su hogar, y no olvide que...

UNA ALFA SE COMPRA EN EL MOMENTO Y SE PAGA EN COMODOS PLAZOS

M.C.D.2022

Recuerdos viejos

HACE 50 AÑOS

NOTICIAS DEL DIA 16 DE FEBRERO DE 1914

CHOQUE DE CARRUAJES. — Al cruzar, en la tarde del pasado jueves, los carruajes tirados por caballos, los Cuatro Cantones, el vehículo que venía de la calle del Conde de Garay en dirección a la de Don Sancho, no se apercibió de la llegada del otro, chocando entre sí. Los carruajes eran ocupados por las familias de don Francisco Simón y Nieto y viuda de don Agustín M. de Azcoitia, quienes pasaron el correspondiente susto, pues, además de la colisión, los caballos se encabritaron, emprendiendo veloz carrera, que no tuvo peores consecuencias, porque pudieron ser detenidos por varias personas que circulaban por el lugar del accidente. Ambas familias no sufrieron daño alguno. Los carruajes resultaron con algunos desperfectos.

SORTEO.—Hoy se ha verificado en el Ayuntamiento el sorteo de los mozos del actual remplazo, cuya lista, por orden alfabético, es la siguiente: Alonso Gilabert Pérez, Aurelio García Marcos, Antimo Martín Rodríguez, Aureliano Herrero Calvo, Anselmo Modrón Hernández, Anselmo González Meneses, Antonio José Anchina Conchán, Acisclo Montaña Mozinos, Antonio Tuñón García, Agustín de los Cobos Torres, Angel Borge Garrán, Antonio Ortega Arroyo, Alejandro Maté Clemente, Angel de los Bueis García, Antonio Sanz Tejedor, Anastasio Antolín Expósito, Amadeo Aceras Morales, Angel Vecino Vega, Antonio Garcés Puelles, Anselmo Escudero Fernández, Abundio S. Suárez Domínguez, Adolfo Blanco, Bernabé García Bahillo, Braulio Expósito, Benigno Barrenechea Arranz, Basilio González Sinde, Bautista Rodríguez Tapia, Bernardo Herrero Ortiz, Bernardino Bravo Palacios, Carlos Sanz Gil, Celestino González López, Cándido Beltrán Vega, Cesáreo de los Mozos Alonso, Casimiro Antolín Expósito, Cenón Antolín Expósito, Celestino Moli Prieto, Claudio Gómez Herrero, Domingo Riquelme Blanco, Dámaso Tijero Franco, Doroteo Fernández León, Demetrio de las Cuevas Aguado, Diego B. Guillermo Ruiz de Paredes, Dionisio Maté Aguado, Domingo González Antolín, Enrique Rodríguez García, Eusebio Torres Malanda, Eugenio de Villegas Villalba, Emilio Rodríguez de la Fuente, Emiliano Santos Simón, Eleuterio Alcázar San Miguel, Eugenio Giménez Borge, Félix Domingo Quijano, Félix González Castaño, Francisco Rebollar Gato, Florentín Valcárcel Gil, Fortunato Laso Núfez, Felipe Zamora Medina, Félix Arroyo Guantes, Feliciano Elices Ordóñez, Félix Vián Ruiz, Fidel Zarzosa Ortega, Felipe Lerma Rodríguez, Félix Elvira Ortega, Gregorio Villacorta Rico, Gonzalo Juan Diéguez Redondo, Gregorio Zurro Seco, Galo Paz San Martin, Herminio Arenillas Gil, Heliodoro Andrés Hoyos, Hilarión Martín Perrote, Irineo Alonso González, Isaac Sinde Villamediana, Isidoro Diez Calvo, Ignacio Ayuela Villaverde, Isaac Donis Salagre, Ignacio de las Heras Alonso, Jesús Gatón Bartolomé, Juan Manuel García Reol, Julián Bertolín Tomás.

(Continuará)

ESCRIBANIAS DE LUJO, ARTISTICOS MODELOS, EN I. G. DIARIO-DIA

La vida en la Región

Posibilidad de que "La Papelera Española" establezca una factoría en Burgos

Una imagen de la Virgen del Puerto, de Santoña, a la Exposición de Nueva York

BURGOS

POSIBILIDAD DE QUE LA PAPELERA ESPAÑOLA ESTABLEZCA EN BURGOS UNA FACTORIA. —Se habla con insistencia de que uno de los proyectos principales que se pueden prever para el nuevo Polo de Promoción de Burgos, es el de una gran instalación fabril de la Papelera Española. A este respecto se recuerda que esta empresa instaló en Burgos su filial «La Cellophane Española», por lo que no sería extraño —se dice— en la Prensa local— que la citada Sociedad montara en sus propios terrenos una gran instalación papelera.

babcock

LA PONEDORA MAS RENTABLE PARA SU GRANJA AHORA EN NUEVA LINEA B-300 AUN MAS ACLIMATADA

GRANJA DISTRIBUIDORA Cortas de Blas

Duque de la Victoria, 15 Valladolid

FIELD TEST PROVEN BABCOCK

Agentes de Ventas: Máximo Diez y Virgilio Polo

Avda. República Argentina, 13

LEON

CONCURSO-EXPOSICION DE CANARIOS Y PAJAROS EXOTICOS.—Va a celebrarse en León el VII Concurso-Exposición Interprovincial de Canaricultura y Pájaros Exóticos organizada por el Grupo Provincial de Pájaros del Sindicato de Ganadería y Unión de Canaricultores Leoneses, con la colaboración del Ayuntamiento de la ciudad.

LOGROÑO

HOMENAJE A UN SACERDOTE EN EL CINCUENTENARIO DE SU MINISTERIO SACERDOTAL.—La localidad de Cervera del Río Alhama celebrará el cincuentenario de la llegada del actual cura párroco don Gregorio Fernández Latasa, que, desde el 21 de febrero de 1914, hasta la fecha, ha venido desempeñando su sagrado ministerio parroquial en Cervera.

SALAMANCA

CONCIERTO CORAL.—Esta noche, en el Teatro Liceo, el Coro de la Universidad del Estado Norte de Texas, que realiza una gira artística por Europa, ofrecerá en esta capital un concierto coral, con un programa en el que figuran preferentemente autores americanos y obras de autores extranjeros clásicas.

SANTANDER

LA IMAGEN DE LA VIRGEN DEL PUERTO A NUEVA YORK. —Con destino a la Exposición de Nueva York, será embarcada en la motonave «Covadonga», una reproducción de la imagen de la Virgen del Puerto, que se venera en Santoña.

La entrega de la imagen se verificará en un solemne acto que tendrá lugar en la Diputación Provincial, con asistencia del gobernador civil, obispo de la diócesis, alcalde de la ciudad, presidente de la Diputación y otras autoridades montañesas.

A su arribada al puerto de Nueva York, la imagen será retirada por el representante consular de España en aquella ciudad.

VALLADOLID

DOS ABUELOS FESTEJARON A SAN VALENTIN EN VALLADOLID. —Con motivo del «Día de los Enamorados», Radio Valladolid organizó un concurso rápido, a fin de buscar al matrimonio más antiguo de la ciudad.

El concurso debía ser resuelto en medio hora, y los participantes habrían de presentar un documento que garantizase la veracidad de la fecha de nacimiento y otro que acreditase la antigüedad de su boda.

Entre las parejas presentadas al concurso, la más joven llevaba 19 años de casados; y 56 la mayor. Pero a éstos se les olvidó el documento acreditativo, por lo que el concurso fue ganado por un matrimonio que lleva 45 años de feliz matrimonio. Se trata de don Mariano Sigüenza Duque y doña María Sagrario Morales Sigüenza, tordesillanos ambos, y residentes desde hace muchos años en Valladolid. Tres hijos son el fruto de su matrimonio y tienen una nieta de tres años.

Los simpáticos abuelos fueron obsequiados con los premios y regalos de rigor.

¡¡Españoles y Extranjeros, la legión os espera!!

PARA LOS TERCIOS SAHARIANOS: Haber inicial del Legionario diariamente en mano, 29'50 pesetas, aumentando a 33'50, 35'50, 38'50 y 40'50 pesetas diarias, según años de servicio y destacamentos. Pluses de nomadeo. Además, comida sana y abundante y «premios» anuales en metálico, por permanencia.

PRIMAS DE ENGANCHE EN MANO: Por tres años, 2.000 pesetas; por cuatro, 2.800, y por cinco, 3.800 pesetas. Masita para vestuario y «primas de reenganche» anuales.

PARA LOS TERCIOS DE LAS PLAZAS AFRICANAS: Crecido haber diario, en mano, aumentando por años de servicio. «Primas de enganche», comida y masita para vestuario.

PERMISOS: Cada «seis meses», 15 días; cada «año», 40 días (según reenganche), y con viajes al punto elegido, abonados por el Estado. Permisos extraordinarios justificados.

Acudid a alistaros al Banderín de Enganche instalado en el Gobierno Militar de la provincia, con la documentación siguiente:

Mayores de edad: Los que manifiesten ser mayores de edad, no precisan documentación alguna.

Menores de edad: Consentimiento paterno, materno o de tutor.

Condiciones: Edad, de 18 a 35 años. Talla mínima, 1'650 metros (puede modificarse). Ser soltero o viudo sin hijos.

Tropa en filas: Pueden ingresar en la Legión por 16 meses, dos o más años, con haberes legionarios, solicitándolo por instancia, del general subinspector de la Legión.

Extranjeros: En iguales condiciones.

Informaros en los Ayuntamientos y puestos de la Guardia Civil.

HIPOTECAS

EXCLUSIVAS ARELLANO

Plaza Mayor, 8.—Teléfono 27752

VALLADOLID

Franca y rápida mejoría del ilustre escultor Victorio Macho

Abandonó el lecho y ya sólo piensa en una cosa: trabajar

Crónica de Toledo, especial para DIARIO-DIA. — El jueves día 6, el ilustre escultor, Victorio Macho, se sintió indispuesto. Un proceso bronquial, agudo, hizo su aparición el viernes y el sábado. Los médicos que le asistían emplearon la más eficaz y enérgica terapéutica, siempre optimistas dado que la fuerte constitución física de Victorio Macho, les hizo creer que superaría la crisis.

Su esposa, doña Zoilita Barros Contí, permaneció constantemente a su lado, y un sobrino del escultor se trasladó desde Madrid a Toledo, para estar al lado de su familia.

Los doctores que le atienden son: Jimena, de Madrid, y Delgado, López-Fando y Martínez González, de Toledo.

Ayer, a los ocho días exactamente de caer enfermo, Victorio Macho, abandonó el lecho y permaneció desde las once de la mañana hasta las ocho de la noche, sentado cómodamente en un sillón, atendiendo por la tarde a los amigos que acuden a visitarle y... contando anécdotas de media historia de España. Es decir, Victorio Macho, como siempre. Una fuente inagotable de energías creadoras, ya en la escultura, ya en la dialéctica narrativa

Como noticia y curiosidad diremos que el jueves pasado precisamente, por deseos del Director General de Sanidad, se iba a tratar de la posible realización de un monumento del que sería autor Victorio Macho. Se trata del monumento al médico-rural, que piensa erigirse en España —parece ser que en tierras alcarreñas— y cuya idea está muy madura. Proyecto justo, idea magnífica que servirá para hacer honor a una clase que, si siempre fue sacrificada y heróica, en los medios rurales alcanza límites de misión y servicio a la más pura caridad. Nadie mejor que Victorio Macho, amigo de grandes doctores, —Cajal, Marañón—, para realizar esta obra de la cual él conoce el espíritu del protagonista.

Pronto el maestro estará manos a la obra. Se lo decimos, sinceramente, ante su aspecto de franca mejoría. El, sin embargo, moviendo la cabeza, repite:

—Sí, sí, pero de momento me ha cogido el toro.

—Maestro, hoy, —eficacia de la medicina—, los verdaderos luchadores reaparecen en el ruedo de la vida a los quince días de la cogida. Usted lo que necesita es irse a Málaga un ratito, y después, como nunca, de nuevo a «Roca Tarpeya» a trabajar.

Suena el teléfono. El teléfono, desde hace unos días, suena en el domicilio de Victorio Macho, incesantemente. Llaman a «Roca Tarpeya» y se interesa por Victorio Macho, el «todo Madrid», el «todo España» de las más diversas actividades y clases.

En este instante llama el ex ministro, don Blas Pérez González.

—Ayer —nos dice Macho—, estuvo aquí a verme, siempre tan cariñoso con nosotros el señor Obispo, doctor Granados.

A «Roca Tarpeya», vuelve la tranquilidad y las sonrisas.

Por hoy nos despedimos de Victorio Macho. Para ser el primer día, el ilustre escultor ha permanecido levantado nueve horas. Recia fortaleza del que dio vida al bronce y a la piedra.

Ya sólo sigue sobre el lecho, «Nino», el enorme y dormilón gato de «Roca Tarpeya».

Francisco ZARCO

Ayuntamiento de Congosto de Valdavia

El próximo día 20 del actual se celebrará en esta localidad la tradicional FERIA DE SAN MATIAS, para ganado vacuno y de cerda.

Viva su vida en un hermoso PISO, soleado y confortable en el centro de Palencia

Con tres plazos de 20.000 pesetas pagaderas en el término de un año y con una cantidad mensual inferior a la que paga usted en renta, puede comprar un piso de 160.000. Buena inversión para disfrutarlo o para ponerlo en renta. 4 habitaciones amplias. Cocina, servicios, vertedero de residuos, despensa, etc., etc.

APRESURESE Y ELIJA SU PISO. Información y contratación en INMOBILIARIA DIAZ. Mayor, 133. Teléfono 3291

anuncios por palabras

Alquileres

ALQUILO local comercial, frente Emisora. Informes, General Amor, 3.

Automóviles

ALQUILER sin chofer, Seat 600, Seat 1400 C. Ultimos modelos. Autos Espino. Avenida Cuba, 2. Teléfonos 1764, 831.

AGENCIA España. Academia conductores, enseña mejor, aprueba antes. Don Sancho, 16. Teléfono 2258.

AUTO Escuela Carmelo le enseñará a conducir pronto y bien. (Junto al Banco Santander).

VENDO camión 1.031. Nogal de las Huertas. Teódulo Pérez.

VENDO Dauphine en buen estado, a toda prueba. Ceferino Atienza. Baltanás. Teléfono 29.

VENDO camión Studebáker, motor Barreiros, 6 cilindros, buen estado. 70.000 pesetas. José Aragón. Villalobón.

SE VENDE camión Renault, buen uso. Construcciones Salvador. Palencia.

Compras

PATATAS, compro, Aguado. Almacén carretera Collantes. Puente Mayor, teléfono 1508.

Enseñanzas

MATEMATICAS, latín, clases particulares, dos profesores, Bachillerato y Reválida. Teléfono 1555.

Fincas

SE VENDE piso 5 habitaciones, cocina, baño, todo exterior, a dos casas. Modesto Lafuente, 23, primero, 1 a 3.

EN OSORNO vendo casa labrador, cuatro viviendas, dos llave mano.. en Cervera. Matías de Lózar.

SE VENDE o se arrienda toda la propiedad de Fulgencio Fernández de Palacios del Alcor. Para tratar con el mismo en Mioño, provincia de Santander.

SE VENDE casa cinco habitaciones, cuarto baño y cocina. Calle La Paz, 8.

VENDO fincas regadío 1,38, con casa, una Ha. con plantación alfalfa, otra 1,51 Ha. Ambas próximas capital. Razón, Radio García. Mayor, 16.

ADMITO oferta solares o edificios para derribo, sitio céntrico. García del Amo. Cura, 1.

ADQUIERA piso sobre proyecto, podrá adaptarlo a sus necesidades, próxima construcción. Juan de Castilla. García del Amo. Cura, 1.

VENDO o alquilo locales comerciales. García del Amo. Cura, 1.

Ganados y aves

TERNEROS: Criadlos (sin leche), con Papilla Lechal". Vda. Bernardo Alonso. Don Sancho, 9.

VENDO 18 ovejas borras y sobreborras y dos chivas abocadas a parir. Valentín Quirce. Villaumbrales.

VENDO 25 ovejas nuevas pariendo. Eladio Velasco. San Llorente del Páramo.

VENDO novilla recién parida, primer parto. Heredia. Amusco.

VENDO 20 ovejas con cría, primer parto. Cornelio Aparicio. Villasila.

VENDO mula 6 años, 7 dedos y caballo 4, 5 dedos. Valeriano Ruiz. Frómista.

VENDO caballo, macho y mula, 9 y 7 años, respectivamente, en Mazuecos. Asterio Rodríguez.

VENDO ovejas churras para carne y cabra recién parida. Vicente Marcos. Carrión.

VENDO cerdos destete. Tres Pasos, número 1.

VENDO 100 ovejas emparejadas con lechazos de saca y 50 borras. Afrodisio López. Valdecañas.

VENDO vaca abocada parir, tercer parto, tres cerdos 90 kilos. Eulogio Gil. Villaherreros.

VENDO ternera suero. Segundo Barrio. Santiago Lanza.

VENDO 50 cantinas y necesito pastor. Aniano. Villaviudas.

VENDO mula tres años, 6 dedos, cuatro en Marzo, por sobrante. Ramiro Gutiérrez. Abastas.

VENDO 2 ganados mulares y carro nuevo. Angel Merino. Portillejo.

VENDO 60 ovejas terminando de parir, juntas o en lotes. Eulogio. Villajimena.

VENDO dos vacas abundante leche. Amayuelas de Arriba. Fidel Pastor.

Hospedajes

DESEO habitación grande, derecho cocina, pagándolo bien. Informes, Martín Calleja, 17, cuarto.

Maquinaria y Reparaciones

SEMBRADORAS de cereales para tractor y mulas desde 7 a 25 chorros, con ruedas metálicas o goma. Abonadoras. Gradas o arañas. Rastras. Bisurcos, trisurcos y cuatrisurcos. Arados basculantes para tractor. Almacenes maquinaria Ortega y Ortiz de Zárate.

NEUMATICOS, correas de ventilador, correas trapezoidales. Navamuel. Casado del Alisal, E. Teléfono 1937.

NIVELADORAS, robaderas, arados, gradas de discos y rejas para tractor, rastras, molinos, desgranadoras, tornillería, correas, cojinetes, poleas, básculas, aceites, recambios. Almacenes Pinacho.

TRILLADORA "Ajuria 95", de correas trapezoidales, con motor eléctrico y transformador o sin ellos, vendo por cambio estructura. Señor Gatón. Burgos, 13. Palencia.

COSECHADORA "Jubus" de arrastre, 1,50 corte, seminueva, vendo por cambio estructura. Señor Gatón. Burgos, 13. Palencia.

MAQUINAS punto, sistema italiano. Rematadoras. Facilidades. Imperio. Montera, 32. Madrid.

VENDO trilladora 110 "Ajuria", con motor eléctrico, 35 HP, por falta energía eléctrica, ha trabajado unas horas. Ibáñez. Villaviudas.

Préstamos

SE NECESITAN de 50 a 100.000 pesetas para doblarlas en un año, garantizadas. Escriban al apartado 140. Palencia.

HIPOTECAS. ¡¡Agricultor!! Te resolverá el problema económico con garantía de tus fincas. Tristán. Montero Calvo, 22. Valladolid.

Trabajo

FOTOCOPIAS de documentos, entrega en el acto. Fernando.

SE NECESITA hortelano para huerta cerca de la capital. Para tratar, calle Mayor, 9. Portería.

NECESITASE sirvienta de 40 a 55 años, para dos hermanos. Vicente. Villalobón.

NECESITO oficial confitero experto, para temporada en Gijón, buen sueldo, viajes pagados. Informes, Santo Domingo, 3, segundo. Palencia.

SE OFRECE joven para oficina. Regimiento Villarrobledo, 2. Tlf. 1459.

NECESITO obrero agrícola con un hijo de 18 años para tractorista. Informes, Dionisio Aragón. Husillos.

SE NECESITA chica servicio. Modesto Lafuente, 11, cuarto.

NECESITO chica servicio. Mayor, 172, segundo, izquierda.

NECESITO señora para atender a señor solo. Informes en calle Doctor Cajal, 3. Teléfono 3805. Palencia.

NECESITO niñera. Becerro de Bengoa, 28, primero, derecha.

SEÑORITA: Su abrigo ante velvetón, le acortamos, estrechamos, cosemos y cambiamos de color volviéndole. Zapatos de Segarra. Mayor, 6.

SE PRECISA dependiente. Mariano de Vena. Avda. Santander, 2.

CABALLERO: Su tabardo abrigo de piel, le acortamos, estrechamos, cosemos, limpiamos y cambiamos de color. Zapatos de Segarra. Mayor, 6.

SU MALETA, cartera, cualquier objeto de piel, limpiamos y cambiamos de color. Zapatos de Segarra. Mayor, 6.

NECESITO chica servicio para Barcelona. Informes, Casado Alisal, 45, tercero.

NECESITO asistenta. Mayor, 49, 1.º.

NECESITO chica para atender a señor solo, buen sueldo, piso céntrico. Teléfono 3805.

REPARACIONES radio y televisión. L. G. O. Mayor, 153, primero.

TRACTORISTA bien retribuído, casa nueva, inútil presentarse sin buenas referencias. Vidal Gómez Martínez. Villamuriel de Cerrato.

PANADEROS: Se necesitan dos oficiales. Razón, Panificadora. Guardo.

OPERADOR galería, retocando, para regentar estudio fotográfico en Zamora. Escribid J. Garay. Dos de Mayo. Eibar (Guipúzcoa).

DESEAMOS un representante en cada pueblo para venta plazos, contado, interesantes artículos. Magníficas comisiones. Apartado 896. Madrid.

EDITORA de "Christmas" precisa representante ramo librerías-papelerías, zona Palencia y provincia. Dirigirse interesados, al Apartado número 366. Valencia.

SE NECESITA asistenta. Plaza de España, 11, segundo. Petra Diez.

ASISTENTA, se necesita en San Juan de Dios, 5, primero, izquierda.

MATRIMONIO, necesita asistenta. Plaza León, 2.

Transportes

PORTES furgoneta. Teléfono 3856. Bar Timin.

Traspasos

URGE traspasar ultramarinos bien acreditado. En General Mola, 101. Palencia.

SE TRASPASA local-almacén con oficina en Avenida Modesto Lafuente, apropiado para cualquier industria o comercio. Informes, Bar Esgueva. Teléfono, 3239.

CON POCO desembolso, negocio muy acreditado, 185 pesetas renta. Razón, Novelas Sánchez. Mayor, 4.

SE TRASPASA en lo más céntrico de Carrión de los Condes, peluquería de caballeros, con instalación completa. Viuda Nicanor Núñez.

TRASPASO en Matamorosa (a un kilómetro de Reinosa), acreditado comercio de ultramarinos, vinos y frutas (con vivienda). Tratar con José Antonio Sáez González. Matamorosa.

SE TRASPASA en Aguilar de Campoo locales para negocios. Matías Barrio Mier, 41. Informes: Agustín Rodríguez Ruiz. Carmen, 25. Santander.

Varios

VENDO remolque con sus armajes y carro de par poco rodados y demás útiles de labranza. Fuentes de Nava. Herminio.

SORDOS. Aparatos Siemens-Omikron. Facilidades, cambios, reparaciones. Alcalde, técnico especialista. Cánovas del Castillo. Valladolid.

SE VENDE en Palencia fincas, una de ellas 8 obradas de regadío, con casa y frutales, a 200 metros del casco urbano, también aperos de labranza, remolque, carros con sus respectivos arreos, todos en perfecto estado. Para tratar, con Baudelio Gutiérrez. Calle Mayor, 135, primero.

SE VENDEN 120 kilos de semilla alfalfa y aperos de labranza. Castromocho. Natalio.

VENDO caballo o macho cerrado y cien kilos semilla alfalfa. Arturo Pérez. Villalumbroso.

Vehículos

SE VENDE tractor "Gulner", motor Mercedes, de 40 HP. Luis Sevilla. Avenida José Antonio, 22, primero.

VENDO tractor Famulus, 33 caballos, buen uso, trabajo tres años. Tratar, Ricardo González. Melgar de Fernamental (Burgos).

Pérdidas

PERDIDA broche forma tortuga, piedras verdes. Se ruega entrega en ultramarinos Cabrero. Mayor, 33. Se gratificará.

Ventas

PIENSOS compuestos «Z». concienzudamente preparados, al servicio del avicultor y ganadero; ganadero de ovejas, pruebe. Comercial Avicola. República Argentina. 16. Palencia.

PLASTICOS confección SKI; metros y retales. Plásticos "El Diamante.

DORMITORIOS, comedores, salas de estar, muebles en general. El Trust del Mueble. Detrás del Gobierno Civil.

CEBADA cervecera Wisa, procedente de Lérida. Especialmente producida y seleccionada para siembra. Pago a septiembre. Contratos, Polvorosa. Frómista.

Maiz de Importación

Precios afinados

Se sirve a domicilio

MARIANO SANTIAGO FRANCISCO

Tlf. 4. FUENTES DE NAVA

MAIZ de importación, precios sin competencia. Polvorosa. Frómista.

MIEL selecta, véndese 500 kilos. Santiago Cuervo. Villaviudas.

VENDO 3.000 kilos palomina. Abundio. Santoyo.

SE VENDE completa instalación peluquería señoras. Lope de Vega, 26, tercero, derecha..

VENDO 7.000 cántaros vino superior, tipo Rioja. Bodega Carretón. Lantadilla.

VENDO cebada tremesina, 15.000 kilos, de 6 carreras, 5 pesetas. Villalba de los Alcores (Valladolid). Moisés Conde.

TUBOS de cementos, fabricación mecánica, prensados y vibrados, calidad inmejorable. «Arroyo». Casado del Alisal, 41.

VIGUETAS «Castilla», bovedillas de cemento, ventanales, postecillos cerramiento, soportapostes y toda clase de prefabricados de hormigón. «Arroyo». Casado Alisal, 41.

MADERAS construcción y carpintería, precios muy económicos. Hernando. R. Argentina, 7.

MANTAS cama, viaje, campo y ganado, trozos para la cera, todo lana. David Rodríguez. Fábrica.

CARNE novillo, especial para matanzas, más barato que el año pasado, Carnicería Alfonso. Teniente Velasco, (parada coches Moreno).

LENTEJAS especiales para siembra, francesilla, verdosa y castellana. Almacén de José Martín García. Alisal, 39. Palencia.

ARBOLES frutales aragoneses, propios este terreno. Verlos, en Pastores, 30.

DISPONGO lentejas todas clases, seleccionadas, para siembra. Guisantes selectos. Almacenes Morales. Modesto Lafuente, 4.

CEBADA cervecera, lenteja francesilla y castellana, vendo, seleccionada para siembra. Cereales Frechoso. Teléfono 3605.

GALLINAZA, cambio por paja. Teléfono 2766. Palencia.

AGRICULTORES: Dispongo de existencias de lentejas, vezas y guisantes para siembra, mercancías perfectamente seleccionadas. Almacén de Cereales Benigno Martín, en M. Rivera, 5. Tlf. 2718. Palencia.

ESPARRAGOS variedad Blanco Riojano, vendo planta vigorosa, plantación febrero-marzo. Sesenta pesetas ciento. Quinientas pesetas millar. Señor Gatón. Burgos, 13. Palencia. Teléfono 2232.

CEBADA tremesina para simiente, se vende. Finca Sta. Cruz. Rivas de Campos.

OCASION, se vende televisor barato. Informes, doctor Cajal, 2. Portería.

SE VENDE cafetera "Omega", sin estrenar, cuatro grupos, 10.000 pesetas. Informes, Casa Antón (Chatarrería). Queipo de Llano, 11.

VENDO semilla alfalfa. M. Pariente. Mazariegos.

LENTEJAS Francesillas, 15 pesetas kilo. Villasarracino. Melchor.

BOLSA Y FINANZAS

BREVE RESUMEN DE LA SEMANA BURSATIL

Información facilitada por el BANCO DE BILBAO

BOLSA DE MADRID
Cotizaciones

	7-2	14-2	Dfs.
BANCOS			
Exterior	605	610	+ 5
Central	1.023	1.027	+ 4
Banesto	1.135	1.168	+ 33
Hispano	964	959	— 5
Rural	276	271	— 5
Popular	755	755	=
ELECTRICAS			
H. Española	387	385	— 2
Cantábrico	199	199'5	+ 0'5
Nansa	146	148	+ 2
Sil	300	300	=
Sevillana	220'5	221	+ 0'5
Madrileña	253'5	251	— 2'5
FECSA	306'25	307	+ 0'75
Fenosa	284	284	=
Leonesas	188	190	+ 2
Chorro	188	187	— 1
R. Zaragoza	182'25	182'5	+ 0'25
SIDEROMETALURGICAS			
A. FF. CC.	156	144	— 12
M. y Cons.	107	105	— 2
Seat	270	269	— 1
Fasa	625	625	=
S. Bárbara	85	79	— 6
A. Hornos	116	114	— 2
Santa Ana	99	98	— 1
MINERAS			
D.-Felguera	89	92	+ 3
Rif	362	362	=
Guindos	72	68	— 4
Ponferrada	578	570	— 8
QUIMICAS			
I. Aragonesas	166	163	— 3
Explosivos	238	236	— 2
Petróleos	540	525	— 15
H.-Nitro	119	114	— 5
P. Reunidas	155	155	=
CONS. E INMOBILIARIAS			
Drag. y Cons.	332	320	— 2
U. Metrop.	825	860	+ 35
I. Metrop.	190	186	— 4
Urbis	91	89	— 2
Hidrocivil	80	80	=
E. de los Reyes	52	50	— 2
ALIMENTACION			
Ebro	510	508	— 2
El Aguila	609	613	+ 4
Azucarera	160	161	+ 1
TEXTILES			
Fefasa	103	104	+ 1
Sniace	289	301	+ 12
VARIAS			
Campsa	175	173	— 2
Cons. N. P.	93	93'5	+ 0'5
Tabacalera	217	221	+ 4
Telefónicas	176'25	175'25	— 1
Marconi	109	114	+ 5
Transmed.	162	158	— 4
M. Madrid	200	199	— 1

BOLSA DE BILBAO
Cotizaciones

	7-2	14-2	Dfs.
BANCOS			
B. de Bilbao	995	995	=
B. de Vizcaya	988	988	=
NAVEGACION			
Navegación	570	570	=
Nervión	375	340	— 35
N. Aznar	131	131'5	+ 0'5
N. Bilbaína	111	111	=
Vascongada	133	125	— 8
QUIMICAS			
P. Española	361	362	+ 1
Sefanitro	245	239	— 6
Siga	167	165	— 2
Resinera	185	180	— 5
Nicas	118	112	— 6
VARIAS			
La Robla	66	64	— 2
Suburbanos	119	119	=
Vascongados	99	100	+ 1
Sierra M. O.	175	170	— 5
C. Lemona	512	520	+ 8
Campsa	178	172	— 6
SIDEROMETALURGICAS			
A. Hornos	116'5	114	— 2'5
B. Wilcox	247	231	— 16
Basconia	181'5	183	+ 1'5
Euskalduna	127	127	=
Mondragón	260	259	— 1
S. Bárbara	84	80	— 4
ELECTRICAS			
Iberduero O.	376	380	+ 4
Iberduero P.	372'5	371	— 1'5
Viesgo	239	239	=
R. Zaragoza	182	182'25	+ 0'25

BOLSA DE BARCELONA
Cotizaciones

	7-2	14-2	Dfs.
Petróleos	535	525	— 10
Explosivos	238	233	— 5
Cros	287	279	— 8
Maquinista	85	88	+ 3
A. Barna	291	290'5	— 0'5
M. Ibérica	467	469	+ 2
C. Metálicos	470	470	=
T. Filipinas	500	501	+ 1
Sansón	270	272	+ 2
Asland	373	372	— 1
I. Agrícolas	460	464	+ 4

¡DUEÑA DE CASA! La Visitadora Social del Montepío, está a su entera disposición para resolverle cuantas dudas tenga acerca del mismo.

BANCO DE BILBAO

Banca. — Operaciones de Bolsa. — Pago de negociables de trigo

Mayor Pral., 79. — PALENCIA

BANCO DE SANTANDER
Fundado en 1857
Caja de Ahorros
Mayor Pral., 21 PALENCIA
Banca - Cambio - Bolsa

BANCO CASTELLANO
Fundado en 1900
Toda clase de operaciones de Banca - Pagos S. N. Trigo
Don Sancho, 1 Telfs. 2086 y 2731

M.C.D.2022

NOTICIAS DE ULTIMA HORA

GUAL VILLALBI llegó a Sevilla

Le van a imponer la Medalla de Oro de la Ciudad

Sevilla, 15.—El ministro presidente del Consejo de Economía Nacional, don Pedro Gual Villalbí, delegado del Gobierno, llegó a Sevilla acompañado del director general de Urbanismo; del subcomisario del Plan de Desarrollo y del jefe de Relaciones Públicas de la Presidencia del Gobierno.

El ministro fue recibido en la estación de Armas por el gobernador civil y jefe provincial del Movimiento, comisario del Plan de Desarrollo, jefe del sector aéreo del Estrecho, comandante militar de Marina, presidente de la Diputación, alcalde, gerente del Plan de Desarrollo Industrial y otras primeras autoridades, así como por el jefe e ingenieros de la Junta de Obras del Puerto.

Después de saludar a las personalidades que le esperaban, el señor Gual Villalbí se dirigió al hotel donde ha de hospedarse, para descansar unos momentos. Poco después, en unión del comisario del Plan de Desarrollo y de las primeras autoridades sevillanas, marchó por carretera a Bonanza, donde a mediodía, embarcó en el remolcador de la Junta de Obras del Puerto «Camporrubio», en el que fue obsequiado con un almuerzo.

Terminada la comida, el ministro presidirá el pleno de la Junta Provincial de Servicios Técnicos y, seguidamente, el ingeniero director de la Junta de Obras del Puerto, le hará una exposición informativa sobre el canal de Sevilla-Bonanza. El señor Gual Villalbí y demás personalidades regresarán de su recorrido por el río Guadalquivir hacia las siete y media de la tarde.

Mañana le será impuesta al ministro presidente del Consejo de Economía Nacional la Medalla de Oro de la ciudad.—Cifra.

TALLER TECNICO
REPARACION RADIO
TELEVISION
L. G. O.
Mayor, 158, primero PALENCIA

Mejoras en los servicios de la Renfe

La tercera zona intensificará la implantación de ferrobuses y automotores

Puente Genil (Córdoba), 15.—(Por Francisco Luque, corresponsal de Cifra).

La tercera zona de la Renfe, situada en Sevilla, y que comprende toda Andalucía hasta Santa Cruz de Mudela, proyecta en fecha próxima continuar intensificando la implantación de ferrobuses, y trenes automotores, por las líneas ferroviarias, de este sector.

Ya comenzó a funcionar un servicio de ferrobuses desde Puente Genil y la Roda de Andalucía, hasta Córdoba, con dos viajes de ida y vuelta durante el día, y a partir de hoy entrará en servicio una serie de ferrobuses entre Córdoba y Linares-Baeza, Granada-San Francisco, Sanlúcar a Puerto de Santa María, y Huelva a Ayamonte, así como nuevas líneas de automotores, entre Espeluy-Martos, Linares-Jaén, y Jaén-Martos.

Dentro de esta gran reforma, que viene sustituyéndose, los pesados trenes de cercanías, se pretende instalar, tan pronto como lo permita el número de vehículos, nuevos servicios de ferrobuses entre Puente Genil-Sevilla y Sevilla-Puente Genil, y Linares, consiguiendo con ello la implantación de un comodísimo servicio, que hará vuelva al ferrocarril la enorme cantidad de viajeros que ahora opta por los coches de línea.

Respecto a las reformas de la zona, se está terminando la última fase de la zona Córdoba-Málaga, hasta Puente Genil, que comprende 77 kilómetros, cuya renovación se realiza a base de carriles de 36 metros y traviesas de cemento, estando en estudio la continuación de dicha renovación desde Málaga.

Asimismo van muy adelantadas las obras que se vienen efectuando, desde hace más de un año, en el Puente de Hierro, del ferrocarril situado entre Puente Genil y Casariche, de la antedicha línea Málaga-Córdoba, siguiéndose las operaciones de sondeos, en las aguas de Genil, a fin de encontrar un potente firme.

En el Plan de Desarrollo Económico Social, de la provincia está prevista la renovación de la línea Puente Genil a Linares así como la electrificación de la línea de Córdoba a Cerro Muriano, y ensanche de la vía Puertollano-Peñarroya, con 200, 40 y 120 millones de pesetas, respectivamente. — Cifra.

Reunión de la Comisión Delegada para asuntos económicos

Fue presidida por el S. E. el Jefe del Estado

Madrid, 14. — Bajo la presidencia de Su Excelencia el Jefe del Estado, se ha reunido en el Palacio de El Pardo la Comisión delegada del Gobierno para Asuntos Económicos.

La Comisión examinó diversas cuestiones relacionadas con la puesta en marcha de los polos de promoción y desarrollo, en particular relacionadas con las funciones de los mismos, así como la tramitación que ha de darse a las solicitudes de las empresas que deseen instalarse en ellos. Asimismo, la Comisión fue informada detenidamente sobre los puntos de vista expuestos con este motivo en las reuniones promovidas por la Organización Sindical.

También conoció los últimos informes y resolvió diversos expedientes en materia de su competencia.—Cifra.

Lotería Nacional

Resultados del "sorteo de San Valentín"

Los números 54.399 y 46.425 premiados con millón y medio de pesetas cada uno

Madrid, 15. — El guión de las extracciones a realizar en el sorteo del quince de febrero de 1964, «Sorteo de San Valentín», de la Lotería Nacional, es el siguiente:

Premio de 1.500.000 pesetas, al número 46.425. Barcelona y Madrid. Aproximaciones anterior 46.424 y posterior, 46.426. Centenas a los números 46.401 al 46.500, excepto el 46.425.

Premio de 1.500.000 pesetas, al número 54.399. Madrid. Aproximaciones anterior 54.398 y posterior, 54.400 y centenas a los números del 54.301 al 54.400, excepto el 54.399.

Premiados con 50.000 pesetas, los números 64.965: Ubrique, Madrid, Las Palmas y Horta. 61.785: Horta, Barcelona, Las Palmas y Madrid. 22.075: Melilla, Oviedo, Bilbao, San Feliú y Llobregat. Y el 71.883: Madrid y Badajoz.

Premiados con 20.000 pesetas, los terminados en 8.439, 2.243 y 4 414.

Premiados con 4.000 pesetas, los terminados en 954, 872, 492, 451, 155, 960, 180, 980, 801, 543, 595, 038, 217, 509 y 569.

Premiados con 4.000 pesetas, los números terminados como el primer premio, 25. Premiados con 4.000 pesetas, los números terminados como el segundo premio, 99. Reintegros de 400 pesetas, a los números terminados como el primer premio, en 5. Premiados con reintegro de 400 pesetas, a los números terminados como el segundo premio, en 9.

En total 19.028 premios, que importan 22.400.000 de pesetas por cada serie.—Cifra.

La tragedia terminó en sainete

El cadáver era un "antruejo"

La Coruña, 14. — Un pintoresco suceso se ha desarrollado esta tarde en las inmediaciones del muelle Este.

Empezó con una alarma general y terminó en francas carcajadas. Resultó que un marinero, con absoluta y probada buena fe, creyó ver flotando sobre las aguas el cadáver de un hombre. Inmediatamente se puso el hecho en conocimiento de las autoridades de Marina y se dió aviso al servicio de buzos de la Junta de Obras de Puerto que se presentaron con los elementos necesarios. El buzo descendió bajo las aguas en el lugar indicado por el marinero y poco después pudo sacar a la superficie un «antruejo», perfectamente confeccionado, que depositó con mucho cuidado sobre un lecho de arena en la playa. El «antruejo», que es un muñeco que representa a Momo en las fiestas de Carnaval y que luego es arrojado al agua debió pertenecer a los vecinos de los Castros quienes, al terminar la fiesta del pasado Miércoles de Ceniza, arrojaron su muñeco al mar.—Cifra.

El Cordobés toreó ayer dos corridas en Méjico

Reinosa (Méjico), 15.—Ayer tarde se celebró un festejo taurino en la plaza de esta ciudad, lidiándose toros de Santoyo, peligrosos y difíciles. Alternaron Gabriel España y Manuel Benítez, "El Cordobés".

El orden de la lidia tuvo que ser alterado, debido a que "El Cordobés» tenía que salir en avión hacia Monterrey, donde ha toreado por la noche.

Gabriel España, que toreó el primero y cuarto toros, estuvo valiente y breve con sus enemigos. Dió la vuelta al ruedo en uno de ellos.

Manuel Benítez fue cogido en dos ocasiones por el tercero de la tarde, aunque sin consecuencias. Estuvo temerario con sus dos toros. Fue muy aplaudido.—Efe.

EN MONTERREY CORTO DOS OREJAS

Monterrey (Méjico), 15. — A las ocho y media de la noche comenzó la corrida, en la que se lidiaron toros de Piedras Negras, con poder y fuerza.

Raúl García, dió la vuelta al ruedo en sus dos toros.

Jaime Rangel, estuvo en plan de lidiador en su primer toro, manso y difícil. En su segundo estuvo magnífico y artista. Cortó una oreja y dió la vuelta al ruedo.

Manuel Benítez "El Cordobés", estuvo temerario y torerísimo en sus dos enemigos. En su primero, al que mató de una estocada soberbia, cortó las dos orejas y dió dos vueltas al ruedo.

En su segundo, manso, abrevió la faena. El público quiso sacarle a hombros de la plaza, pero "El Cordobés" se negó.—Efe.

vea el programa con INTER
Inter TV

T.V.E. PROGRAMAS PARA EL DIA 16

SOBREMESA. — 2,15: Sinfonía; 3,00: Telediario; 3,30: «Al fútbol» (comentarios de los partidos de la tarde); 3,40: Cuatro por cuatro (concurso); 4,00: Final del programa de sobremesa.

INFANTIL. — 4,02: Bugs Bunny; 4,10: Cheyénne (telefilm seriado de largo metraje); 5,03: Fiesta con nosotras; 6,00: La vida y el juego; 6,15: Rumbo sur.

NOCHE. — 7,00: El Día del Señor (espacio religioso); 7,30: Edición extra (el mundo en casa); 8,00: Retransmisión directa del partido de fútbol que jugarán el Atlético de Madrid y el Levante; 9,45: Escala en Hi-Fi; 11,00: Sesión de noche (película de largo metraje); 12,50: El programa de mañana; 12,53: Medianoche; 1,00: Cierre.

¿Se retira Rusia de la Conferencia del Desarme?

Norteamérica dispuesta a una entrevista de Nossenko con las autoridades soviéticas

Ginebra, 14.—Durante una hora y veinte minutos, el delegado norteamericano en la Conferencia de Desarme, Foster, conferenció con su colega ruso, Tsarapkin, quien interrogado por los periodistas acerca de una posible retirada soviética de la conferencia, declaró que no podía decir nada sobre el particular.—Efe.

SE PREPARA UNA ENTREVISTA

Wáshington, 14.—Los Estados Unidos están preparando una entrevista que se celebrará próximamente, entre las autoridades soviéticas y el funcionario Yuri Nossenko, que ha solicitado asilo político en los Estados Unidos. Nossenko está conforme con celebrar esta entrevista, a la que asistirán también funcionarios norteamericanos.

Se informa por otra parte que el Gobierno de los Estados Unidos no tiene ninguna indicación sobre la pretendida intención de la URSS de retirarse de la Conferencia de Desarme.—Efe.

ULLASTRES satisfecho

Por los nuevos acuerdos hispano-mauritanos

Nuakchott, 14. — «Estoy satisfecho de los trabajos que hemos llevado a buen término», ha declarado a la Agencia France Presse el ministro español de Comercio don Alberto Ullastres, después de la firma de los nuevos acuerdos hispano-mauritanos.

El ministro ha precisado que estos acuerdos facilitarán y equilibrarán los intercambios comerciales entre los dos países, al tiempo que permitirán que «Mauritania se beneficie de nuestra experiencia en materia de pesca marítima». A este respecto, el señor Ullastres ha revelado que los nuevos acuerdos conceden a los españoles el derecho a pescar en las aguas jurisdiccionales de Mauritania, como contrapartida a la inversión de capitales españoles para la creación en Port Etienne de un complejo para desarrollar la industria del pescado.

En virtud de los acuerdos, Mauritania exportará a España mineral de hierro, carne y gomas, e importará frutas y legumores de las islas Canarias.—Cifra.

Emocionada orden general del ministro encargado de la cartera del Ejército

Resalta las virtudes del fallecido Teniente General Martín Alonso

Madrid, 14. — El Ministro de Marina, encargado de la cartera del Ejército, ha publicado la siguiente orden general:

«El triste acontecimiento que tan recientemente ha traído el luto a nuestros corazones y arriado a media asta nuestras banderas, ha motivado también el que, por decisión de Su Excelencia el Jefe del Estado y Generalísimo de los Ejércitos nacionales, me vea yo sustituyendo circunstancialmente en el despacho de los asuntos de la cartera de Ejército al soldado muerto. El sentimiento de la separación definitiva del amigo y la convicción de que su ejemplar vida castrense es ahora más que nunca excelente escuela para los que siguen sus pasos en la honrosa carrera de las armas, me obligan a destacar, para enseñanza de todos los que militamos en las fuerzas armadas, pero sobre todo para lección de los que vestís con legítimo orgullo el uniforme del Ejército de Tierra, las dos virtudes que con destellos más intensos brillarán siempre en la hoja de servicios del teniente general Martín Alonso: La lealtad y el valor.

«Comprendió la lealtad como lealtad disciplinada, que es la más sublime de sus expresiones, ya que se exterioriza cuando la adhesión a una causa o a quien la personifica, exige del militar las difíciles pruebas de renunciar a lo material o abdicar sin exigencias de propios criterios y convicciones.

«Mostró su valor como lo hacen los verdaderos hombres de armas: valor físico por su decisión, arrojo y olvido de sí mismo al frente de sus tropas y de cara al enemigo: virtud excelente en el soldado: valor espiritual por su aplomo, entereza y propio dominio en circunstancias adversas, y por su justicia, equilibrio y moderación en la prosperidad: virtud característica del jefe.

«Que desde el general al soldado le imiten y le admiren, que todos veamos en él a un maestro y que su ejemplo nos ayude a ser españoles y soldados.

«La Marina de Guerra comparte el dolor del Ejército por la pérdida del ilustre soldado y en tan triste ocasión se une a vosotros en estrecha hermandad para trabajar sin descanso a las órdenes de nuestro Generalísimo con los ojos puestos en el bien de la Patria.

Madrid, 13 de febrero de 1964.—Vuestro ministro, Pedro Nieto Antúnez, Almirante Nieto».

La situación laboral en Italia

100.000 empleados de transportes públicos se declaran en huelga por 24 horas

Roma, 15. — La huelga de 24 horas de los cien mil empleados y funcionarios de los servicios de transporte público en toda Italia, ha terminado a la media noche del viernes.

Otra huelga ha sido anunciada para el 20 próximo, pero según comunicado del Ministerio de Trabajo, ha sido suspendida, al iniciarse negociaciones entre funcionarios de los servicios y representantes de los Sindicatos.

Los empleados, aparte de un aumento de salario desean oportunidad para poder expresar sus puntos de vista en las distintas empresas donde trabajan.—Efe.

MAIZ FRANCES SUPERIOR
Precio muy conveniente. A granel sobre muelle, 4.55 pesetas kilogramo.
Para entrega, días 18 ó 19
Llamen por teléfono para precisar día descarga
Importadores:
MARTINEZ FERNANDEZ Y ANOARBE. Santander
Teléfonos 22202 y 23166
CALVO Y SALCINES. Santander. Teléfonos 22355 y 21173
COLLADO HERMANOS. Torrelavega. Teléfonos 81407 y 82032

Datos biográficos de los nuevos Gobernadores Civiles

(Viene de primera página)

PRUDENCIO LANDIN CARRASCO

Nació en Pontevedra, el 12 de diciembre de 1912.

Es abogado y profesor mercantil. Ha sido secretario del Colegio de Abogados y del Tribunal Tutelar de Menores de Pontevedra. Ex combatiente voluntario de la Cruzada, alcanzó la graduación de teniente provisional de Artillería.

Militante del Movimiento. Ha ostentado los cargos de Consejero provincial, alcalde y presidente de la Diputación Provincial de Pontevedra.

Está en posesión de la Encomienda de Cisneros, mérito civil y mérito agrícola, así como las correspondientes a la Campaña de Liberación.

Actualmente es gobernador civil y jefe provincial del Movimiento de Guadalajara.

VICENTE ASUERO Y RUIZ DE ARCAUTE

Nació en San Sebastián, el 4 de mayo de 1915.

Es doctor en Medicina. Ha prestado sus servicios en el Seguro de Enfermedad como inspector provincial del S. O. E. y como asesor médico de la Sección Femenina en San Sebastián. Fue presidente de la Asociación Española contra el Cáncer, de Guipúzcoa.

Excombatiente voluntario durante la Cruzada, alcanzó el grado de teniente provisional de Artillería y posteriormente del Arma de Aviación.

Militante del Movimiento y consejero provincial. Ha desempeñado los cargos de teniente alcalde del Ayuntamiento de San Sebastián, presidente de la Diputación Provincial de Guipúzcoa y procurador en Cortes.

En septiembre de 1962 fue nombrado Gobernador civil y jefe provincial del Movimiento de Palencia, cargo que actualmente desempeña.

Está en posesión de la Encomienda de número de Isabel la Católica y las recompensas militares correspondientes a la Cruzada.

LUIS AMEIJIDE AGUILAR

Nació en Lugo, el 21 de junio de 1911.

Pertenece a la carrera de Altos Estudios Mercantiles y ha sido director del Banco de La Coruña en Lugo.

Excombatiente voluntario de la Cruzada de Liberación, militante de F. E. T. y de las Jons., ha desempeñado los cargos de delegado provincial del Frente de Juventudes, Consejero Provincial, alcalde y presidente de la Diputación de Lugo, siendo procurador en Cortes durante varias legislaturas. Posee la Encomienda y Placa de la Orden de Cisneros, Encomienda de número del Mérito Civil y Medalla de la Constancia del Frente de Juventudes.

En la actualidad, desde julio de 1962, es Gobernador civil y jefe provincial del Movimiento de Zamora.

JULIO RICO DE SANZ

Nació en Burgos, el 14 de diciembre de 1913.

Licenciado en Derecho en la Universidad de Valladolid y doctor en la de Madrid. Ha publicado diversos trabajos sobre problemas económicos y sociales del campo, al que está vinculado.

Excombatiente voluntario, alcanzó la graduación de alférez provisional. En la actualidad es teniente coronel de Caballería.

Militante del Movimiento, fue antes del mismo presidente de la Federación de Estudiantes Católicos en Jerez de la Frontera, en donde perteneció a la Comunión Tradicionalista. En 1935 se afilió a Falange Española de las Jons.

Está en posesión de numerosas condecoraciones militares, entre ellas dos Medallas de Sufrimientos por la Patria.

JUAN PABLOS ABRIL

Nació en Garciaz (Cáceres), el 4 de febrero de 1918.

Doctor en Medicina y Cirujía. Es cirujano general del S. O. E.

Excombatiente voluntario, alcanzó el grado de teniente y fue jefe del equipo quirúrgico del Hospital Militar de Cáceres.

Militante del Movimiento, ha desempeñado los cargos de delegado de Prensa y Propaganda del distrito universitario del SEU en Salamanca primer teniente de alcalde del Ayuntamiento de Cáceres y, en la actualidad, gobernador civil y jefe provincial del Movimiento de Teruel.

Está en posesión de las recompensas militares correspondientes a la Cruzada.

NICOLAS DE LAS PEÑAS Y DE LA PEÑA

Nació en Madrid, el año 1917.

Licenciado en Derecho, pertenece a la carrera Fiscal.

Excombatiente voluntario, alcanzó el grado de teniente provisional de Infantería. En la actualidad es vocal de la Junta de la Hermandad de Alféreces Provisionales de Barcelona.

Militante del Movimiento, ha desempeñado distintos cargos de colaboración en la Organización Sindical, entre los que figuran los de asesor de secciones sociales y vicesecretario de Ordenación Social, de donde pasó a delegado provincial de Sindicatos de Barcelona.

Está en posesión de las recompensas de la Cruzada, así como de distintas condecoraciones nacionales y extranjeras.

En la actualidad desempeña el cargo de vicesecretario nacional de Ordenación social de la Organización Sindical.

ALFONSO IZARRA RODRIGUEZ

Nació en Infantes (C. Real), el 1 de julio de 1911.

Es doctor en medicina, jefe del servicio de cirujía en el Hospital Municipal, así como jefe del servicio de traumatología del S. O. E., en Valdepeñas.

Militante del Movimiento y consejero provincial de Ciudad Real.

Está en posesión de la Gran Cruz del mérito civil y de la encomienda de la Orden de Cisneros.

En la actualidad, es presidente de la Diputación Provincial de Ciudad Real, donde viene prestando relevantes servicios.

NO-D DE SUCESOS

La Guardia Civil intercepta un camión que pasaba clandestinamente trabajadores lusos a Francia

En Salamanca se derrumba una casa y perece una mujer entre los escombros

Un violento incendio destruye una casa en Granollers

LA GUARDIA CIVIL INTERCEPTA UN CAMION QUE PASABA CLANDESTINAMENTE TRABAJADORES LUSOS A FRANCIA

San Sebastián, 15.—La guardia civil de San Sebastián ha interceptado la marcha de un camión que conducía súbditos portugueses que intentaban el paso clandestino de frontera junto con dos guías españoles.

Les fué intervenido el vehículo y la misma fuerza consiguió localizar y detener a Antonio Esteberana Vergara «El Pepe», Antonio Barrio Lajas y la Sta. Concepción Merino Elisegui quienes en unión de estos otros, perfectamente identificados aunque algunos se hallan refugiados en el extranjero se dedicaban al negocio del paso clandestino de trabajadores.

En un corto espacio de tiempo han transportado a 144 portugueses y habían cobrado de sus «clientes» en poco más de un mes la cantidad de 866.000 pesetas teniendo pendientes de cobrar otras 344.000.

Los detenidos han sido puestos a disposición de las autoridades y «El Pepe» ya detenido logró darse a la fuga pero la guardia civil hizo un disparo de pistola al aire y logró intimidarle deteniéndole de nuevo.—Cifra.

SE DERRUMBA UNA CASA Y PERECE UNA MUJER ENTRE LOS ESCOMBROS

Salamanca, 15.—Al derrumbarse una casa vieja de planta baja y un primer piso. En la calle de las Mazas, número 2, murió aprisionada entre los escombros Florencia Lucas Aparicio, de 50 años de edad, casada, que en esos momentos se disponía a abandonar el edificio.

Cuando descendía las escaleras, para ponerse a salvo, una hija de la víctima, María Moro Lucas, de 23 años de edad, casada, fue alcanzada por los escombros y ha sido conducida al hospital provincial con contusiones múltiples, fractura de fémur y otras lesiones de pronóstico grave.

Cayetano Vicente Alberto, de 17 años de edad, que había penetrado en la finca para avisar a sus moradores del peligro que corrían, también fue sepultado por los escombros. Extraído después de dos horas de trabajo por los bomberos, se ha comprobado que solamente resultó herido en un pie y con contusiones múltiples de pronóstico reservado.

Por último, el marido de María, José Mateos Alemán, de 27 años, tipógrafo, tuvo que tirarse por un balcón de la casa, pero resultó ileso.—Cifra.

UN VIOLENTO INCENDIO DESTRUYE UNA CASA EN GRANOLLERS

Granollers, 15.—Un violento incendio se declaró esta tarde en una droguería sita en la Plaza de los Caídos. Parece ser que el incendio se produjo al estallar una estufa de petróleo que permanecía encendida dentro del inmueble. El fuego se extendió rápidamente a los productos químicos almacenados y se propagó a todo el edificio. El servicio de bomberos de la localidad no pudo evitar que el fuego se extendiera por toda la casa pero sí dominarlo para evitar que lo hiciera a las colindantes. El almacén de droguería ha quedado totalmente destruído y las pérdidas son incalculables por el momento.—Cifra.

CAE AL RIO UN AUTOBUS Y PERECEN TREINTA Y CINCO PERSONAS

Río de Janeiro, 15.—Treinta y cinco personas han perdido la vida al caer un autobús sobre una represa en las proximidades de Río de Janeiro, según informa el Cuerpo de Bomberos de la capital. Solo ha habido un superviviente. El vehículo había partido anteanoche de Río en dirección a Rezones, que se halla a mitad de camino entre Río y Sao Paulo. Los bomberos han manifestado que el autobús se encontraba totalmente sumergido en la represa de Ribeirao Das Lajes, que es la principal abastecedora de energía eléctrica a la antigua capital brasileña.—Efe.

JEAN CLAUDE PASCAL, GRAVEMENTE HERIDO EN ACCIDENTE DE CARRETERA

Marsella, 15.—Jean Claude Pascal, el conocido cantante y actor francés ha resultado gravemente herido en un accidente de carretera cuando el coche que conducía el cantante chocó contra un camión.—Efe.

Banco Español de Crédito

Domicilio Social: Alcalá, 14. MADRID
Capital desembolsado y reservas: 3.340.940.913,06
503 Dependencias en España y Africa
SUCURSAL EN PALENCIA: Don Sancho, núm. 10
(Frente a la Diputación)
Atiende especialmente a los AGRICULTORES, pagando LIBRE DE GASTOS, los contratos negociables del SERVICIO NACIONAL DEL TRIGO
LIBRETAS DE AHORRO
CHEQUES DE VIAJE
Sucursales en la Provincia: Aguilar de Campoo, Saldaña y Villada
Aprobado por el Banco de España con el núm. 5.043

M.C.D.2022